



KASTAMONU ÜNİVERSİTESİ

**ÖĞRENCİ İŞLERİ
DAİRE BAŞKANLIĞI**

2022 MALİ YILI

BİRİM FAALİYET RAPORU

**Ocak 2022
Kastamonu**

BİRİM YÖNETİCİSİNİN SUNUSU

01.03.2006 tarih ve 5467 sayılı Kanununun 57. Maddesi uyarınca Kastamonu Üniversitesi kurulmuş olup, 2007 yılından itibaren kanunlarla verilen yetki çerçevesinde Öğrenci İşleri Daire Başkanlığımız, eğitim öğretim süreçlerinin planlamasına uygun olan faaliyetlerini sürdürmektedir.

Birimimiz hizmet kalitesi yönünden tüm öğrencilerimize eşit ve hızlı hizmet vermek, yönetmelik, yönerge ve uygulama esasları açısından rehberlik etmek, üniversitemize bağlı Fakülte, Yüksekokul, Meslek Yüksekokulu ve Enstitülerde eğitim-öğretim anlamında her türlü koordinasyon görevini yürütmektedir.

5018 Sayılı Kamu Mali Yönetimi ve Kontrol Kanunu'nun 41. Maddesi gereğince hazırlanan bu rapor, Öğrenci İşleri Daire Başkanlığının faaliyet alanına giren konularda yapılan planlamalardır. Kamu mali yönetimi ve kontrol sisteminin etkin bir şekilde işlemesi ve geliştirilmesi, bilinciyle faaliyetlerimizin gerçekleşmesinde emeği geçen tüm personelimize teşekkür ederim.

Şule SOLAKOĞLU
Öğrenci İşleri Daire Başkan Vekili

İÇİNDEKİLER

BİRİM YÖNETİCİSİNİN SUNUŞU

İÇİNDEKİLER

1- GENEL BİLGİLER

1.1.Misyon ve Vizyon

Misyon

Vizyon

Temel Değerlerimiz

Birimin Kuruluş Mevzuatı

1.2.Yetki, Görev ve Sorumluluklar

Yönetmelik ve Yönergeler

1.3. Birime İlişkin Bilgiler

1.3.1. Fiziksel Yapı

1.3.2. Teşkilat Yapısı

1.3.3- Teknoloji ve Bilişim Alt Yapısı

1.3.3.2-Bilgisayarlar ve Teknolojik Kaynaklar

1.3.4. İnsan Kaynakları

İdari Cinsiyet Dağılımı

İdari Personelin Eğitim Durumu

İdari Personelin Hizmet Süreleri

İdari Personelin Yaş İtibariyle Dağılımı

Yıllar İtibariyle Personel Artış Sayısı

1.3.5 Sunulan Hizmetler

Eğitim Hizmetleri

1- Öğrenci Sayıları (I. Öğretim)

2- Öğrenci Sayıları (II. Öğretim)

3- Uzaktan Eğitim Öğrenci Sayıları

4- Engelli Öğrenci Sayıları

5- Yabancı Dil Eğitimi Gören Hazırlık Sınıfı Öğrencileri

6- Öğrenci Kontenjanları ve Doluluk Oranları

7- Yabancı Uyruklu Öğrenci Sayısı

8- Yatay Geçişle Üniversiteye Gelen, Üniversiteden Ayrılan, Kurum İçi

Yatay Geçiş Yapan Öğrencilerin Sayıları

9- Üniversiteden Ayrılan Öğrencilerin Sayısı (Yatay Geçiş Dışındaki Nedenlerle)

10- Disiplin Cezası Alan Öğrenci Sayısı

11- Mezun Olan Öğrenci Sayısı

12- Değişim Programları Öğrenci Sayıları

13- 100/2000 YÖK Burslu Öğrenci Sayıları

14- YÖK Yabancı Uyruklu Öğrenci Burslu Sayıları

15- Yeni Açılan Programlar

1.3.6. Yönetim ve İç Kontrol Sistemi

2- AMAÇ ve HEDEFLER

2.1. Temel Politikalar ve Öncelikler

3- FAALİYETLERE İLİŞKİN BİLGİ VE DEĞERLENDİRMELER

3.1. Mali Bilgiler

3.1.1. Bütçe Uygulama Sonuçları

3.1.2. Temel Mali Tablolara İlişkin Açıklamalar

3.2. Performans Bilgileri

3.2.1. Faaliyet ve Proje Bilgileri

4- KURUMSAL KABİLİYET ve KAPASİTENİN DEĞERLENDİRİLMESİ

4.1. Üstünlükler

4.2. Zayıflıklar

4.3. Değerlendirme

1- GENEL BİLGİLER

1.1-MİSYON VE VİZYON

MİSYON

Eđitim birimlerimizle iřbirliđi yaparak planlanan eđitim-öđretim süresince öđrenci ile ilgili iřlemlerin düzenli ve hızlı řekilde gerçekleştirilmesini sağlamak; öđrencilere, iliřkide bulunduđumuz birim ve kurumlara bilgi ve belge hizmeti sunmak.

VİZYON

Geliřen bilgi teknolojilerini kullanarak, güvenli ve en hızlı řekilde bilgi ve belge hizmeti sunan, öncelikli olarak öđrenci, öđretim elemanı ve personelin istek ve memnuniyetini ön plana çıkaran, deđişim ve yeniliklere açık örnek bir birim olmak.

TEMEL DEĐERLERİMİZ

Misyon ve vizyonunu gerçekleştirirken liyakat, tarafsızlık ve adalet esaslarına göre hareket eder.

Düşünce ve ifade hürriyetine önem verir.

Birimlerinde kalite sistemlerini oluşturarak güvenilirliğini ortaya koyar.

Tüm paydařlarının her alanda yönetim süreçlerine aktif katılımcılıđına önem verir.

Hizmette öngörülebilirliđin ve ihtiyaçların dikkate alınmasına önem verir.

Her türlü iř ve iřlemlerinde etik deđerlere bađlıdır.

Görevin yerine getirilmesinde Kamu Hizmeti Bilincine önem verir.

Tüm iř ve iřlemlerinde řeffaflık ve hesap verebilirlik ilkesini temel alır.

BİRİMİN KURULUŐ MEVZUATI

Öđrenci İřleri Daire Başkanlıđı, Kastamonu Üniversitesi Rektörlüđü'nün 01 Mart 2006 tarihli ve 5467 sayılı kararla kurulması ile birlikte hizmet vermeye başlamıřtır.

1.2-YETKİ, GÖREV VE SORUMLULUKLAR

Başkanlıđımızın yetki, görev ve sorumlulukları 2547 sayılı Yükseköđretim Kanunu ve buna bađlı olarak düzenlenen yönetmelik, yönerge ve diđer mevzuat hükümlerine göre belirlenmiřtir. Öđrenci İřleri Daire Başkanlıđının yetki, görev ve sorumluklarını ařađıdaki řekilde sıralanan vazifeleri yerine getirmekle mesuldür.

Mali Yetkililer

Harcama Yetkilisi	Gerçekleştirme Görevlisi	Taşınır Kontrol Yetkilisi	Taşınır Kayıt Yetkilisi
Daire Başkan V. Şule SOLAKOĞLU	Şube Müdürü V. Emel SERDAROĞLU Ufuk ACI	Şube Müdürü Emel SERDAROĞLU	Şef Mahir ETYEMEZ

YÖNETMELİK VE YÖNERGELER

YÖNETMELİKLER	SENATO TARİHİ VE SAYISI	RESMİ GAZETE TARİHİ VE SAYISI
Ön Lisans ve Lisans Eğitim-Öğretim ve Sınav Yönetmeliği	01.09.2022 tarihli ve 2022-20/20-05 Sayılı Senato Kararı	24.10.2022 tarihli ve 31993 Sayılı Resmi Gazete
Yaz Okulu Yönetmeliği	29.04.2022 tarihli ve 2022-11/11-04 Sayılı Senato Kararı	30.05.2022 tarihli ve 31851 Sayılı Resmi Gazete
Lisansüstü Eğitim ve Öğretim Yönetmeliği	15.06.2022 tarihli ve 2022-13/13-07 Sayılı Senato Kararı	14.07.2022 tarihli ve 31893 Sayılı Resmi Gazete
Yabancı Diller Bölümü Hazırlık Sınıfı Yönetmeliği	06.09.2013 tarihli ve 2013-21/117 Sayılı Senato Kararı	22.01.2014 tarihli ve 28890 Sayılı Resmi Gazete

YÖNERGELER	SENATO TARİHİ VE SAYISI
Ortak Seçmeli Dersler Koordinatörlüğü ve Ortak Seçmeli Dersler Uygulama Yönergesi	20.01.2022 tarihli ve 2022-2/02-16 Sayılı Senato Kararı
Kastamonu Üniversitesi Öğrenci Konseyi Yönergesi	02.12.2021 tarihli ve 2021-26/260 Sayılı Senato Kararı
Tıp Fakültesi Eğitim-Öğretim ve Sınav Yönergesi	05.06.2022 tarihli ve 2022-13/13-13 Sayılı Senato Kararı
Önlisans ve Lisans Programlarına Yurtdışından Öğrenci Kabulüne İlişkin Yönergesi	15.09.2022 tarihli ve 2022-22/22-09 Sayılı Senato Kararı
Özel Öğrenci Yönergesi	06.07.2021 tarihli ve 2021-9/143 Sayılı Senato Kararı
Diploma, Diploma Eki ve Sertifikaların Düzenlenmesine İlişkin Yönerge	20.01.2022 tarihli ve 2022-2/02-15 Sayılı Senato Kararı
Çift Anadal Programı Yönergesi	20.01.2022 tarihli ve 2022-2/02-01 Sayılı Senato Kararı
Yandal Programı Yönergesi	24.07.2014 tarihli ve 2014-13/100 Sayılı Senato Kararı
Ön Lisans ve Lisans Öğrenci Danışmanlık Yönergesi	09.01.2014 tarihli ve 2014-1/08 Sayılı Senato Kararı
Kurumiçi Yatay Geçiş Yönergesi	20.01.2022 tarihli ve 2022-2/02-27 Sayılı Senato Kararı
Staj Yönergesi	24.05.2016 tarihli ve 2016-8/91 Sayılı Senato Kararı
Önlisans ve Lisans Muafiyet ve İntibak Yönergesi	28.09.2022 tarihli ve 2022-23/23-06 Sayılı Senato Kararı
Yabancı Uyruklu Öğrenci Adaylarının Lisansüstü Programlara Başvuru ve Kabul Yönergesi	15.09.2022 tarihli ve 2022-22/22-09 Sayılı Senato Kararı
Tömer Yönergesi	29.08.2019 tarihli ve 2019-8/126 Sayılı Senato Kararı

Avrupa Kredi Transfer Sistemi (AKTS-ECTS) Yönergesi	24.07.2022 tarihli ve 2020-14/127 Sayılı Senato Kararı
Haklı ve Geçerli Nedenler Yönergesi	29.04.2022 tarihli ve 2022-11/11-05 Sayılı Senato Kararı
Engelli Öğrenci Eğitim-Öğretim ve Sınav Uygulama Yönergesi	20.01.2022 tarihli ve 2022-2/02-22 Sayılı Senato Kararı
Önlisans ve Lisans Sınav Uygulama Yönergesi	20.01.2022 tarihli ve 2022-2/02-21 Sayılı Senato Kararı
Eğitim Öğretim Komisyonu Yönergesi	20.01.2022 tarihli ve 2022-2/02-28 Sayılı Senato Kararı
İlahiyat Fakültesi Zorunlu Arapça Hazırlık Sınıfı Eğitim-Öğretim ve Sınav Yönergesi	26.03.2019 tarihli ve 2019-6/63 Sayılı Senato Kararı
Sağlık Bilimleri Enstitüsü Lisansüstü Eğitim ve Öğretim Yönergesi	15.06.2022 tarihli ve 2022-13/13-08 Sayılı Senato Kararı

USUL VE ESASLAR	SENATO TARİHİ VE SAYISI
Fen Bilimleri Enstitüsü Lisansüstü Eğitim ve Öğretim Usul ve Esasları	01.04.2021 tarihli ve 2021-5/73 Sayılı Senato Kararı
Kastamonu Üniversitesi Sosyal Bilimler Enstitüsü Lisansüstü Eğitim ve Öğretim Yönergesi	06.07.2021 tarihli ve 2021-9/144 Sayılı Senato Kararı
Lisans ve Ön Lisans Programları Ek Sınav Uygulama Usul ve Esasları	01.07.2022 tarihli ve 2022-14/14-08 Sayılı Senato Kararı
Öğrenci İşlemlerinin Yürütülmesine İlişkin Usul ve Esaslar	29.04.2022 tarihli ve 2022-11/11-02 Sayılı Senato Kararı
Fen Bilimleri Enstitüsü İngilizce Tez Hazırlama Usul ve Esasları	15.06.2022 tarihli ve 2022-13/13-06 Sayılı Senato Kararı
Kastamonu Üniversitesi Ön Lisans Ve Lisans Mezunlarının Başarı Sıralamasının Tespitine İlişkin Usul Ve Esaslar	08.07.2022 tarihli ve 2022-15/15-10 Sayılı Senato Kararı

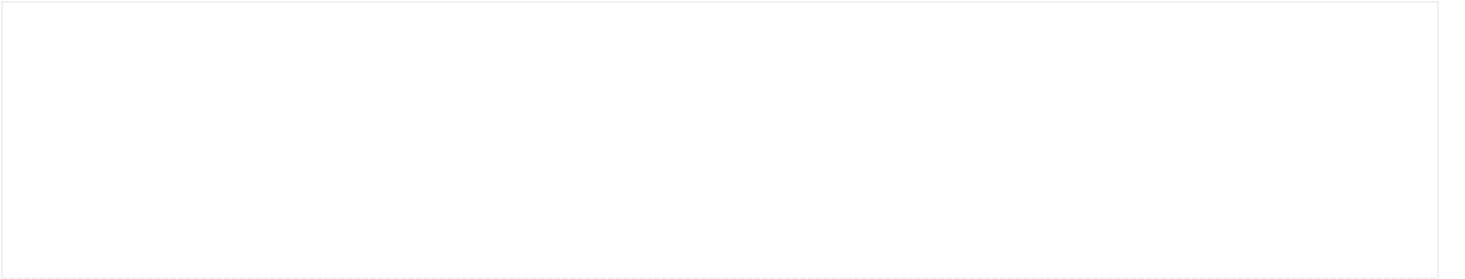

1.3-BİRİME İLİŞKİN BİLGİLER

1.3.1-Fiziksel Yapı

İdari Personel Hizmet Alanları

	Sayısı (Adet)	Alanı (m2)	Kullanan Sayısı
Daire Başkanı Bürosu	1	30,21	1
Şube Müdürü Bürosu	1	22,41	1
Şube Müdürü Bürosu	1	22,79	1
Sekreterlik	1	11,40	-
Büro (Diploma)	1	24,75	1
Büro1	1	17,60	1
Büro2	1	30,45	2
Büro3	1	10,26	1
Toplam	8	169,87	8

Birim Ambar Ve Arşiv Alanları

	Sayısı (Adet)	Alanı (m2)
Arşiv	1	89.7
Toplam	1	89.7

1.3.2-Teşkilat Yapısı

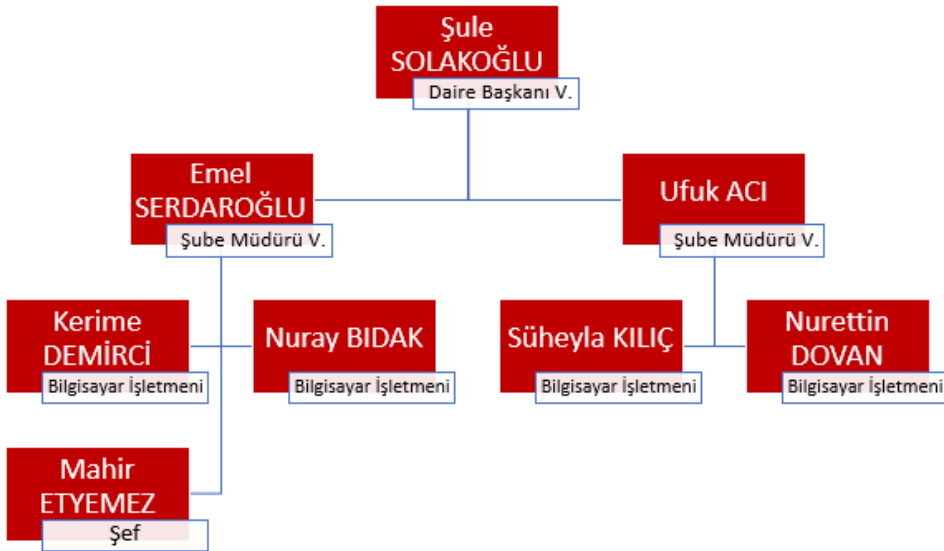

1.3.3- Teknoloji ve Bilişim Alt Yapısı

1.3.3.2-Bilgisayarlar ve Teknolojik Kaynaklar

	İdari	Eğitim Araştırma	Toplam
Masaüstü Bilgisayarlar	11	0	11
Dizüstü Bilgisayarlar	4	0	4
Projeksiyon	2	0	2
Tepegöz	0	0	0
Barkot Okuyucu	1	0	1
Fotokopi Makinesi	3	0	3
Faks	1	0	1
Fotoğraf Makinesi	0	0	0
Kameralar	0	0	0
Televizyon	0	0	0
Yazıcı	9	0	9
Tarayıcı	2	0	2
Bilgisayar Ekranı	18	0	18
Sunucu	0	0	0
Kimlik Makinası	2	0	2
Kamera Kayıt Sistemi	0	0	0

1.3.4- İNSAN KAYNAKLARI

1.3.4.3- İdari Personel

İdari Personelin Cinsiyet Dağılımı			
Hizmet Sınıflandırması	Kadın	Erkek	Toplam
Genel İdari Hizmetler Sınıfı	5	2	7
Yüzde	% 71,5	% 28,5	% 100

İdari Personelin Eğitim Durumu					
	İlköğretim	Lise	Ön Lisans	Lisans	Y.L. ve Dokt.
Kişi Sayısı	0	1	0	5	1
Yüzde	% 0	% 14,25	% 0	% 71,50	% 14,25

İdari Personelin Hizmet Süresi						
	1 – 5 Yıl	6-10 Yıl	11-15 Yıl	16-20 Yıl	21-25 Yıl	25 - Üzeri
Kişi Sayısı	0	1	3	0	1	2
Yüzde	% 0	% 14,25	% 42,75	% 0	% 14,25	% 28,75

İdari Personelin Yaş İtibariyle Dağılımı						
	23 ve Altı	24-30 Yaş	31-35 Yaş	36-40 Yaş	41-50 Yaş	51- Üzeri
Kişi Sayısı	-	-	-	4	1	2
Yüzde				% 57,00	% 14,25	% 28,75

Yıllar İtibariyle Personel Artış Sayısı

YILLAR	GİH	SHS	THS	AHS	DHS	YHS	TOPLAM
2008	8						8
2009	9						9
2010	8						8
2011	7						7
2012	9						9
2013	11						11
2014	10						10
2015	10						10
2016	9						9
2017	11						11
2018	10						10
2019	12						12
2020	10						10
2021	7						7
2022	7						7

1.3.5-Sunulan Hizmetler

- Her eğitim–öğretim yılı için Üniversitemize alınacak öğrencilere ilişkin kontenjanların tespit edilmesi ve Üniversitemiz Senatosunun onayından sonra ÖSYM Başkanlığı'na bildirilmesi,
- Üniversitemize yerleşen öğrencilerin kayıtlarının yapılacağı tarih ve yerlerin ÖSYM Başkanlığı'na bildirilmesi, ÖSYM tarafından Üniversitemize yerleştirilen öğrenci bilgilerinin Üniversitemiz öğrenci bilgi sistemine aktarılması, kayıt ile ilgili duyuruların yapılması, kayıt sürecinin planlanması, kayıtların sorunsuz, kolay ve sağlıklı bir şekilde yürütülmesi için çalışmaların yapılması, kesin kayıtların ve ders kayıtlarının yapılması için altyapının hazırlanması,
- Eğitim–öğretimi devam eden öğrencilerin, Öğrenci Bilgi Sistemi üzerinden ders kayıtlarını yenilemeleri için her dönem ders kayıtları ile ilgili hazırlık çalışmaların yapılması,
- Her eğitim–öğretim yılı için yükseköğretim programlarının ihtiyaçlarına göre akademik takvim taslaklarının hazırlanması ve senato onayından sonra eğitim–öğretim faaliyetlerinin akademik takvimler doğrultusunda yürütülmesi,
- Eğitim–öğretim yılı başında kesin kayıt yaptırmayan öğrenci sayılarının tespit edilerek ek kontenjanların belirlenmesi ve ÖSYM Başkanlığı'na bildirilmesi; ek yerleştirme ile yerleşen öğrencilerin kesin kayıt işlemleri ve ders kayıtları için altyapının hazırlanması,
- Her eğitim–öğretim döneminde yatay geçiş ile akademik birimlerimize kabul edilecek öğrenci kontenjanları, başvuru şartlarının tespiti ve başvuru-kayıt takviminin hazırlanarak senato onayından sonra Yükseköğretim Kurulu Başkanlığına bildirilmesi,
- ÖSYM tarafından yapılan Mühendislik Tamamlama, İlahiyat Lisans Tamamlama (İLİTAM), Dikey Geçiş Sınavı (DGS) ve benzeri sınav sonucunda Üniversitemize yerleşen öğrencilerin kesin kayıt işlemleri ve ders kayıtları için altyapının hazırlanması,
- Özel öğrenci olarak Üniversitemize gelen ya da Üniversitemizden giden öğrenci bilgilerinin işlemlerinin ve yazışmalarının yapılması,
- YÖK bursu alan Türk ve yabancı uyruklu öğrencilerin işlemlerin gerçekleştirilmesi, YÖK ile yazışmaların yapılması,
- Öğrencilere ilişkin not ve diğer veri girişlerinin öğrenci bilgi sistemine sorunsuz bir şekilde yapılmasının sağlanması,
- Öğrencilere ait belgelerin (Transkript, öğrenci belgesi, vb.) öğrenci bilgi sistemi üzerinden düzenlenebilmesi için altyapının sağlanması,
- Mezun öğrenciler için, Diploma ve Diploma Eki belgelerinin hazırlanması,
- YÖK, ÖSYM ve ilgili diğer kurum, kuruluş ve kişilerle yazışmaların yapılması,
- Eğitim–öğretimle ilgili Üniversitemiz Senatosu ve Yönetim Kurulu tarafından alınan kararların uygulanmasının sağlanması,
- Hizmetlerin istenilen hız ve kalitede sunulabilmesi amacıyla öğrenci bilgi sisteminin daha etkin ve verimli hale getirmek için gerekli çalışmaların sürdürülmesi,
- %10'a giren ikinci öğretim öğrencilerinin ödeme işlemlerinin takibi,
- Öğrencilerin ödediği öğrenim ücretleri ve katkı paylarının takibi,
- Öğrenci Bilgi Paketinin hazırlanması ve güncel tutulması için gerekli altyapının sağlanması,
- YÖKSİS veri tabanına öğrenci bilgilerinin aktarılması, güncel tutulması için gerekli tedbirlerin alınması,
- Öğrencilere, akademik ve idari personele öğrenci bilgi sistemi ve eğitim–öğretim mevzuatı konusunda destek sağlanması, bilgi ve eğitim verilmesi.
- Sağlık alanında mezun olan öğrencilerin diplomalarının İl Sağlık Müdürlüğünde tescil işlemlerinin yaptırılması.

- Azami öğrenim süreleri sonunda 2547 s. Kanununun 44. Md. (c) fıkrası uyarınca yapılan ek sınavların hazırlıklarının yapılması.

Bilgi Hizmetleri

- Eğitim birimlerindeki öğrenci işleri bürosu personeline, öğrencilerin mevcut durumları ve yönetmelikle ilgili bilgi verilmesi,
- Öğrencilere, kendi durumları ve yönetmelikle ilgili bilgi verilmesi,
- Paydaşlara mevcut durum ve ayrılan öğrencilerle ilgili konularda bilgi verilmesi,
- Kullanılan “ÜBYS Öğrenci İşleri Bilgi Sistemi” hakkında bilgi verilmesi

Belge Hizmetleri

-Öğrenci Belgesi

-Diploma

-Öğrenci Kimlik Kartı

-Transkript

-Diploma Eki

-“İlgili Makama” Düzenlenen Belgeler

EĞİTİM HİZMETLERİ

2022 Yılı Öğrenci Sayıları (1. Öğretim)

Birim Adı	Öğrenci Sayıları		2022 Genel Toplam	2022 Yılı Artış Oranı (%)	
	Erkek	Kadın			
Birinci Öğretim	Toplam	11256	11104	22360	3,31
Abana Sabahat-Mesut Yılmaz Meslek Yüksekokulu Müdürlüğü	120	84	204	52,24	
Araç Rafet Vergili Meslek Yüksekokulu Müdürlüğü	328	192	520	6,34	
Bozkurt Meslek Yüksekokulu Müdürlüğü	213	139	352	13,18	
Cide Rifat Ilgaz Meslek Yüksekokulu Müdürlüğü	289	385	674	14,43	
Çatalzeytin Meslek Yüksekokulu Müdürlüğü	90	265	355	-2,20	
Daday Nafi ve Ümit Çeri Meslek Yüksekokulu Müdürlüğü	226	247	473	9,74	
Devrekani TOBB Meslek Yüksekokulu Müdürlüğü	63	142	205	100,98	
Eğitim Fakültesi Dekanlığı	551	1304	1855	-8,53	
Fen Bilimleri Enstitüsü Müdürlüğü	405	308	713	-11,10	
FEN EDEBİYAT FAKÜLTESİ DEKANLIĞI*	583	847	1430	-17,58	
Fen Fakültesi Dekanlığı	25	44	69		
Güzel Sanatlar ve Tasarım Fakültesi Dekanlığı	143	244	387	11,21	
İhsangazi Meslek Yüksekokulu Müdürlüğü	204	222	426	8,12	
İktisadi ve İdari Bilimler Fakültesi Dekanlığı	854	607	1461	-0,27	
İlahiyat Fakültesi Dekanlığı	259	409	668	9,51	
İletişim Fakültesi Dekanlığı	549	460	1009	0,60	
İnebolu Meslek Yüksekokulu Müdürlüğü	164	150	314	21,24	
İnsan ve Toplum Bilimleri Fakültesi Dekanlığı	121	254	375		
Kastamonu Meslek Yüksekokulu Müdürlüğü	1670	777	2447	15,04	
Küre Meslek Yüksekokulu Müdürlüğü	99	16	115	25,00	
Mühendislik ve Mimarlık Fakültesi Dekanlığı	1004	406	1410	-10,65	
Orman Fakültesi Dekanlığı	210	89	299	25,10	
Sağlık Bilimleri Enstitüsü Müdürlüğü	44	21	65	16,07	
Sağlık Bilimleri Fakültesi Dekanlığı	199	898	1097	-1,18	
Sivil Havacılık Yüksekokulu Müdürlüğü	148	130	278	13,93	
Sosyal Bilimler Enstitüsü Müdürlüğü	714	748	1462	-11,34	
Spor Bilimleri Fakültesi Dekanlığı	475	327	802	18,06	
Taşköprü Meslek Yüksekokulu Müdürlüğü	459	343	802	12,17	
Tıp Fakültesi Dekanlığı	192	265	457	23,51	
Tosya Meslek Yüksekokulu Müdürlüğü	387	367	754	6,95	
Turizm Fakültesi Dekanlığı	343	384	729	-4,27	
Veteriner Fakültesi Dekanlığı	125	129	254	25,74	

Birim Adı	Öğrenci Sayıları		2022 Genel Toplam	2022 Yılı Artış Oranı (%)	
İkinci Öğretim	Toplam	2453	2353	4806	6,14
Bozkurt Meslek Yüksekokulu Müdürlüğü		2		2	-50,00
Cide Rifat Ilgaz Meslek Yüksekokulu Müdürlüğü		6	110	116	4,50
Çatalzeytin Meslek Yüksekokulu Müdürlüğü		97	241	338	-2,59
Eğitim Fakültesi Dekanlığı		29	70	99	-39,63
FEN EDEBİYAT FAKÜLTESİ DEKANLIĞI*		152	192	344	-20,00
İhsangazi Meslek Yüksekokulu Müdürlüğü		112	146	258	
İktisadi ve İdari Bilimler Fakültesi Dekanlığı		201	71	272	-40,48
İlahiyat Fakültesi Dekanlığı		233	265	498	19,14
İletişim Fakültesi Dekanlığı		400	284	684	-2,56
Kastamonu Meslek Yüksekokulu Müdürlüğü		383	304	687	11,35
Mühendislik ve Mimarlık Fakültesi Dekanlığı		37	3	40	-50,62
Sivil Havacılık Yüksekokulu Müdürlüğü		99	97	196	45,19
Sosyal Bilimler Enstitüsü Müdürlüğü		75	60	135	
Spor Bilimleri Fakültesi Dekanlığı		210	99	309	82,35
Taşköprü Meslek Yüksekokulu Müdürlüğü		110	150	260	-1,89
Tosya Meslek Yüksekokulu Müdürlüğü		305	260	565	16,49
Turizm Fakültesi Dekanlığı		2	1	3	-85,71
Uzaktan Eğitim	Toplam	429	525	954	30,15
Fen Bilimleri Enstitüsü Müdürlüğü		76	43	119	19,00
İlahiyat Fakültesi Dekanlığı		237	414	651	53,54
Sosyal Bilimler Enstitüsü Müdürlüğü		116	68	184	-11,96
Genel Toplam		14138	13982	28120	4,52

*Kastamonu Üniversitesi Fen Edebiyat Fakültesi 26.07.2022 tarih ve 31904 sayılı Resmi Gazete ve (25.07.2022 tarihli ve 5868 Sayılı Cumhurbaşkanlığı Kararı) ile kapatılmış, yerine Fen Fakültesi ve İnsan ve Toplum Bilimleri Fakültesi kurulmuştur.

2022 Yılı Engelli Öğrenci Sayıları	
Eğitim Fakültesi Dekanlığı	3
FEN EDEBİYAT FAKÜLTESİ DEKANLIĞI*	5
Güzel Sanatlar ve Tasarım Fakültesi Dekanlığı	2
İlahiyat Fakültesi Dekanlığı	2
Mühendislik ve Mimarlık Fakültesi Dekanlığı	4
İktisadi ve İdari Bilimler Fakültesi Dekanlığı	1
İletişim Fakültesi Dekanlığı	5
Tıp Fakültesi Dekanlığı	2
Sağlık Bilimleri Fakültesi	1
Spor Bilimleri Fakültesi Dekanlığı	10
İnsan ve Toplum Bilimleri Fakültesi Dekanlığı	1
Fen Bilimleri Enstitüsü Müdürlüğü	4
Sosyal Bilimler Enstitüsü Müdürlüğü	6
Araç Rafet Vergili Meslek Yüksekokulu Müdürlüğü	3
Bozkurt Meslek Yüksekokulu Müdürlüğü	2
Daday Nafi ve Ümit Çeri Meslek Yüksekokulu Müdürlüğü	1
Tosya Meslek Yüksekokulu Müdürlüğü	1
Taşköprü Meslek Yüksekokulu Müdürlüğü	1
Çatalzeytin Meslek Yüksekokulu Müdürlüğü	2
Kastamonu Meslek Yüksekokulu Müdürlüğü	5
Genel Toplam	61

*Kastamonu Üniversitesi Fen Edebiyat Fakültesi 26.07.2022 tarih ve 31904 sayılı Resmi Gazete ve (25.07.2022 tarihli ve 5868 Sayılı Cumhurbaşkanlığı Kararı) ile kapatılmış, yerine Fen Fakültesi ve İnsan ve Toplum Bilimleri Fakültesi kurulmuştur.

2022 Yılı Yabancı Dil Eğitimi Gören Hazırlık Sınıfı Öğrenci Sayıları			
Birim Adı	Öğrenci Sayıları		
	Erkek	Kadın	Genel Toplam
Bozkurt Meslek Yüksekokulu Müdürlüğü	23	52	75
Çatalzeytin Meslek Yüksekokulu Müdürlüğü		2	2
Daday Nafi ve Ümit Çeri Meslek Yüksekokulu Müdürlüğü	1	2	3
Eğitim Fakültesi Dekanlığı	1	3	4
FEN EDEBİYAT FAKÜLTESİ DEKANLIĞI*	2		2
Güzel Sanatlar ve Tasarım Fakültesi Dekanlığı	1		1
İktisadi ve İdari Bilimler Fakültesi Dekanlığı	5	15	20
İlahiyat Fakültesi Dekanlığı	151	169	320
İletişim Fakültesi Dekanlığı	1	4	5
İnsan ve Toplum Bilimleri Fakültesi Dekanlığı		1	1
Kastamonu Meslek Yüksekokulu Müdürlüğü	1	2	3
Mühendislik ve Mimarlık Fakültesi Dekanlığı	2	5	7
Orman Fakültesi Dekanlığı	4		4

Sağlık Bilimleri Fakültesi Dekanlığı		1	1
Sivil Havacılık Yüksekokulu Müdürlüğü	2	5	7
Spor Bilimleri Fakültesi Dekanlığı	2		2
Tıp Fakültesi Dekanlığı	1		1
Tosya Meslek Yüksekokulu Müdürlüğü	1	1	2
Turizm Fakültesi Dekanlığı	20	19	39
Veteriner Fakültesi Dekanlığı	1		1
Genel Toplam:	219	281	500

*Kastamonu Üniversitesi Fen Edebiyat Fakültesi 26.07.2022 tarih ve 31904 sayılı Resmi Gazete ve (25.07.2022 tarihli ve 5868 Sayılı Cumhurbaşkanlığı Kararı) ile kapatılmış, yerine Fen Fakültesi ve İnsan ve Toplum Bilimleri Fakültesi kurulmuştur.

2022 Yılı Öğrenci Kontenjanları ve Doluluk Oranları

Birimin Adı	ÖSYS Kontenjanı	Kayıt Yaptıran	Boş Kalan	Doluluk Oranı (%)
LİSANS	2943	2751	192	92,70
EĞİTİM FAKÜLTESİ	413	375	38	90,80
FEN FAKÜLTESİ	62	62	0	100
GÜZEL SANATLAR VE TASARIM FAKÜLTESİ	135	89	46	63,70
İKTİSADİ VE İDARİ BİLİMLER FAKÜLTESİ	284	284	0	100
İLAHİYAT FAKÜLTESİ	246	242	4	98,37
İNSAN VE TOPLUM BİLİMLERİ FAKÜLTESİ	383	378	5	98,69
İLETİŞİM FAKÜLTESİ	372	368	4	98,92
MÜHENDİSLİK VE MİMARLIK FAKÜLTESİ	156	85	71	54,49
ORMAN FAKÜLTESİ	62	61	1	98,39
SAĞLIK BİLİMLERİ FAKÜLTESİ	206	206	0	100,00
TIP FAKÜLTESİ	93	93	0	100,00
TURİZM FAKÜLTESİ	135	134	1	99,26
VETERİNER FAKÜLTESİ	52	51	1	98,08
SPOR BİLİMLERİ FAKÜLTESİ	220	201	19	91,36
SİVİL HAVACILIK YÜKSEKOKULU	124	122	2	98,39
ÖN LİSANS	3935	3792	143	95,47
ABANA SABAHAT-MESUT YILMAZ MYO	119	112	7	94,12
ARAÇ RAFET VERGİLİ MYO	207	201	6	97,10
BOZKURT MESLEK YÜKSEKOKULU	165	157	8	95,15
ÇİDE RIFAT ILGAZ MESLEK YÜKSEKOKULU	320	312	8	97,50
ÇATALZEYTİN MESLEK YÜKSEKOKULU	312	303	9	97,12
DADAY NAFİ VE ÜMİT ÇERİ MYO	180	171	9	95,00
DEVREKANİ TOBB MESLEK YÜKSEKOKULU	155	145	10	93,55
İHSANGAZİ MESLEK YÜKSEKOKULU	273	267	6	97,80
İNEBOLU MESLEK YÜKSEKOKULU	161	141	20	87,58
KASTAMONU MESLEK YÜKSEKOKULU	1018	985	33	96,76
KÜRE MESLEK YÜKSEKOKULU	52	49	3	94,23
TAŞKÖPRÜ MESLEK YÜKSEKOKULU	399	390	9	97,74
TOSYA MESLEK YÜKSEKOKULU	574	559	15	97,39
TOPLAM	6878	6543	335	95,09

2022 Yılı Yabancı Uyruklu Öğrenci Sayısı

Birim Adı	Öğrenci Sayıları		
	Erkek	Kadın	Genel Toplam
Araç Rafet Vergili Meslek Yüksekokulu Müdürlüğü	1		1
Bozkurt Meslek Yüksekokulu Müdürlüğü	2		2
Cide Rifat Ilgaz Meslek Yüksekokulu Müdürlüğü		1	1
Çatalzeytin Meslek Yüksekokulu Müdürlüğü	1	2	3
Devrekani TOBB Meslek Yüksekokulu Müdürlüğü	1		1
Eğitim Fakültesi Dekanlığı	53	92	145
Fen Bilimleri Enstitüsü Müdürlüğü	53	19	72
FEN EDEBİYAT FAKÜLTESİ DEKANLIĞI*	85	66	151
Fen Fakültesi Dekanlığı	2	3	5
Güzel Sanatlar ve Tasarım Fakültesi Dekanlığı	15	6	21
İktisadi ve İdari Bilimler Fakültesi Dekanlığı	365	95	460
İlahiyat Fakültesi Dekanlığı	42	14	56
İletişim Fakültesi Dekanlığı	95	19	114
İnsan ve Toplum Bilimleri Fakültesi Dekanlığı		1	1
Kastamonu Meslek Yüksekokulu Müdürlüğü	69	28	97
Küre Meslek Yüksekokulu Müdürlüğü	2		2
Mühendislik ve Mimarlık Fakültesi Dekanlığı	332	90	422
Orman Fakültesi Dekanlığı	25	6	31
Sağlık Bilimleri Fakültesi Dekanlığı	55	108	163
Sivil Havacılık Yüksekokulu Müdürlüğü	23	3	26
Sosyal Bilimler Enstitüsü Müdürlüğü	48	12	60
Spor Bilimleri Fakültesi Dekanlığı	105	7	112
Taşköprü Meslek Yüksekokulu Müdürlüğü	17	12	29
Tıp Fakültesi Dekanlığı	2		2
Tosya Meslek Yüksekokulu Müdürlüğü	4	10	14
Turizm Fakültesi Dekanlığı	107	37	144
Veteriner Fakültesi Dekanlığı	7	3	10
Genel Toplam	1511	635	2146

*Kastamonu Üniversitesi Fen Edebiyat Fakültesi 26.07.2022 tarih ve 31904 sayılı Resmi Gazete ve (25.07.2022 tarihli ve 5868 Sayılı Cumhurbaşkanlığı Kararı) ile kapatılmış, yerine Fen Fakültesi ve İnsan ve Toplum Bilimleri Fakültesi kurulmuştur.

KASTAMONU ÜNİVERSİTESİ 2022 YILI UYRUĞA GÖRE ÖĞRENCİ SAYILARI DAĞILIMI

ÜLKE ADI	ERKEK	KADIN	TOPLAM
AFGANİSTAN	184	36	220
ALMANYA	2	6	8
AZERBAJCAN	384	37	421
BELÇİKA	-	1	1
BULGARİSTAN	1	4	5
BURKİNA FASO	1	-	1
CEZAYİR	-	2	2
CİBUTİ	-	1	1
DEMOKRATİK KONGO	1	-	1
EKVATOR GİNESİ	-	2	2
ENDONEZYA	45	41	86
ERİTRE	1	-	1
ETİOPYA	1	-	1
FAS	-	7	7
FRANSA	1	1	2
FİLDİŞİ	4	-	4
FİLİPİNLER	5	4	9
FİLİSTİN	19	11	30
GABON	3	4	7
GANA	1	1	2
GİNE	2	-	2
GİNE BİSSAU	17	11	28
HOLLANDA	1	-	1
IRAK	50	27	77
KAMERUN	1	-	1
KAMPUCYA	-	1	1
KAZAKİSTAN	32	64	96
KIRGIZİSTAN	58	44	102
KOSOVA	1	1	2
KUVEYT	1	-	1
LÜBNAN	-	1	1
LİBYA	72	15	87
LİTVANYA	-	1	1
MALİ	10	4	14
MISIR	24	4	28
MORİTANYA	1	1	2
NİJER	1	-	1
NİJERYA	1	-	1
PAKİSTAN	4	5	9
PORTEKİZ	-	1	1
RUSYA	6	2	8
SOMALİ	51	18	69
SUDAN	5	3	8
SURİYE	173	80	253
SUUDİ ARABİSTAN	3	3	6
TACİKİSTAN	4	1	5
TANZANYA	1	-	1
TUNUS	-	1	1
TÜRKMENİSTAN	124	116	240
YEMEN	69	12	81
YUNANİSTAN	1	1	2
ÇAD	22	6	28
ÇİN	34	12	46
ÖZBEKİSTAN	32	5	37
ÜRDÜN	8	2	10
İRAN	8	9	17
TÜRKİYE (ULUSLARARASI)	39	28	67
GENEL TOPLAM	1509	637	2146

Yatay Geçişle 2022 Yılında Üniversiteye Gelen, Üniversiteden Ayrılan, Kurum İçi Geçiş Yapan Öğrencilerin Sayıları

BİRİM ADI	KURUM DIŐI		KURUM İÇİ		EK MADDE-1		EK MADDE-2	
	GELEN	GİDEN	GELEN	GİDEN	GELEN	GİDEN	GELEN	GİDEN
ABANA SAHABAT MESUT YILMAZ MESLEK YÜKSEKOKULU		1			2			
ARAÇ RAFET VERGİLİ MESLEK YÜKSEKOKULU		6			2			
BOZKURT MYO		6			1	6		
CİDE RIFAT ILGAZ MYO	1	33			1	23		
ÇATALZEYTİN MESLEK YÜKSEKOKULU	1	38	1	1				
DADAY NAFİ VE ÜMİT ÇERİ MESLEK YÜKSEKOKULU		6			1	4		
DEVREKANİ TOOB MESLEK YÜKSEKOKULU					2			
EĞİTİM FAKÜLTESİ	4	34	1		9	2		
FEN BİLİMLERİ ENSTİSÜSÜ	1	2	1	1				
FEN EDEBİYAT FAKÜLTESİ*	2	40		6	15	3		
FEN FAKÜLTESİ					1			
GÜZEL SANATLAR VE TASARIM FAKÜLTESİ		2						
İHSANGAZİ MESLEK YÜKSEKOKULU		17			2	8		
İKTİSADİ VE İDARİ BİLİMLER FAKÜLTESİ		20			15	10		
İLAHİYAT FAKÜLTESİ	7	2			9			
İLETİŐİM FAKÜLTESİ	2	20			11	20		
İNEBOLU MESLEK YÜKSEKOKULU		11				2		
KASTAMONU MESLEK YÜKSEKOKULU	24	33			28	35		
KÜRE MESLEK YÜKSEKOKULU		2				1		
MÜHENDİSLİK VE MİMARLIK FAKÜLTESİ	5	20			6	3	1	
ORMAN FAKÜLTESİ	2	5				1		
SAĞLIK BİLİMLERİ FAKÜLTESİ	4	20			6	11		
SİVİL HAVACILIK YÜKSEKOKULU	3	20			1			

SOSYAL BİLİMLER ENSTİTÜSÜ	9	5	2	1				
SPOR BİLİMLERİ FAKÜLTESİ	8	25						
TAŞKÖPRÜ MESLEK YÜKSEKOKULU	2	16			5	1		
TIP FAKÜLTESİ		21			17	32		
TOSYA MESLEK YÜKSEKOKULU		20				2		
TURİZM FAKÜLTESİ	1	9			3	5		
VETERİNER FAKÜLTESİ	2	6			1	8		
TOPLAM	78	440	5	9	138	177	1	0

*Kastamonu Üniversitesi Fen Edebiyat Fakültesi 26.07.2022 tarih ve 31904 sayılı Resmi Gazete ve (25.07.2022 tarihli ve 5868 Sayılı Cumhurbaşkanlığı Kararı) ile kapatılmış, yerine Fen Fakültesi ve İnsan ve Toplum Bilimleri Fakültesi kurulmuştur.

2022 Yılında Üniversiteden Ayrılan Öğrencilerin Sayısı (Yatay Geçiş Dışındaki Nedenlerle)	
ABANA SABAHAT-MESUT YILMAZ MESLEK YÜKSEKOKULU MÜDÜRLÜĞÜ	20
ARAÇ RAFET VERGİLİ MESLEK YÜKSEKOKULU MÜDÜRLÜĞÜ	54
BEDEN EĞİTİMİ VE SPOR YÜKSEKOKULU	34
BOZKURT MESLEK YÜKSEKOKULU MÜDÜRLÜĞÜ	24
CİDE RIFAT ILGAZ MESLEK YÜKSEKOKULU MÜDÜRLÜĞÜ	52
ÇATALZEYİN MESLEK YÜKSEKOKULU MÜDÜRLÜĞÜ	48
DADAY NAFİ VE ÜMİT ÇERİ MESLEK YÜKSEKOKULU MÜDÜRLÜĞÜ	50
DEVREKANİ TÜRKİYE ODALAR VE BORSALAR BİRLİĞİ MESLEK YÜKSEKOKULU MÜDÜRLÜĞÜ	36
EĞİTİM FAKÜLTESİ DEKANLIĞI	136
FEN BİLİMLERİ ENSTİTÜSÜ MÜDÜRLÜĞÜ	113
FEN EDEBİYAT FAKÜLTESİ DEKANLIĞI*	104
GÜZEL SANATLAR VE TASARIM FAKÜLTESİ DEKANLIĞI	7
İHSANGAZİ MESLEK YÜKSEKOKULU MÜDÜRLÜĞÜ	57
İKTİSADİ VE İDARİ BİLİMLER FAKÜLTESİ DEKANLIĞI	285
İLAHİYAT FAKÜLTESİ DEKANLIĞI	103
İLETİŞİM FAKÜLTESİ DEKANLIĞI	114
İNEBOLU MESLEK YÜKSEKOKULU MÜDÜRLÜĞÜ	25
İNSAN VE TOPLUM BİLİMLERİ FAKÜLTESİ DEKANLIĞI	7
KASTAMONU MESLEK YÜKSEKOKULU MÜDÜRLÜĞÜ	418
KÜRE MESLEK YÜKSEKOKULU MÜDÜRLÜĞÜ	12
MÜHENDİSLİK VE MİMARLIK FAKÜLTESİ DEKANLIĞI	159
ORMAN FAKÜLTESİ DEKANLIĞI	7
SAĞLIK BİLİMLERİ ENSTİTÜSÜ MÜDÜRLÜĞÜ	4
SAĞLIK BİLİMLERİ FAKÜLTESİ DEKANLIĞI	24
SİVİL HAVACILIK YÜKSEKOKULU MÜDÜRLÜĞÜ	6
SOSYAL BİLİMLER ENSTİTÜSÜ MÜDÜRLÜĞÜ	401
SPOR BİLİMLERİ FAKÜLTESİ DEKANLIĞI	17
TAŞKÖPRÜ MESLEK YÜKSEKOKULU MÜDÜRLÜĞÜ	57
TIP FAKÜLTESİ DEKANLIĞI	4
TOSYA MESLEK YÜKSEKOKULU MÜDÜRLÜĞÜ	139
TURİZM FAKÜLTESİ DEKANLIĞI	100
VETERİNER FAKÜLTESİ DEKANLIĞI	1
TOPLAM	2618

*Kastamonu Üniversitesi Fen Edebiyat Fakültesi 26.07.2022 tarih ve 31904 sayılı Resmi Gazete ve (25.07.2022 tarihli ve 5868 Sayılı Cumhurbaşkanlığı Kararı) ile kapatılmış, yerine Fen Fakültesi ve İnsan ve Toplum Bilimleri Fakültesi kurulmuştur.

2022 Yılında Disiplin Cezası Alan Öğrenci Sayısı

CEZA TÜRÜ	2022
Kınama	17
Uyarma	17
Çıkarma	0
Uzaklaştırma	14
TOPLAM	48

2022 Yılında Mezun Olan Öğrenci Sayısı

EĞİTİM DÜZEYİ	ERKEK	KIZ	TOPLAM
ÖN LİSANS	909	1112	2021
LİSANS	1110	1493	2603
TEZSİZ YÜKSEK LİSANS	218	104	322
TEZLİ YÜKSEK LİSANS	140	164	304
DOKTORA	29	8	37
Genel Toplam	2435	2980	5415

100/2000 BURLU ÖĞRENCİ SAYILARI (2022 YILI)

ENSTİTÜ	BÖLÜM	BURLU ÖĞRENCİ SAYISI
Fen Bilimleri Enstitüsü	Orman Mühendisliği	6
	Genetik ve Biyomühendislik	3
TOPLAM		9

YÖK DESTEK BURS U (2022 YILI)

FAKÜLTE	BÖLÜM	BURLU ÖĞRENCİ SAYISI
Fen Fakültesi	Matematik	3
Fen Edebiyat Fakültesi*	Matematik	13
Fen Fakültesi	Biyoloji	1
Fen Edebiyat Fakültesi*	Biyoloji	7
Fen Edebiyat Fakültesi*	Felsefe	2
Orman Fakültesi	Orman Mühendisliği Pr.	12
Orman Fakültesi	Orman Endüstri Mühendisliği	4
Veteriner Fakültesi	Veteriner	11
TOPLAM		53

*Kastamonu Üniversitesi Fen Edebiyat Fakültesi 26.07.2022 tarih ve 31904 sayılı Resmi Gazete ve (25.07.2022 tarihli ve 5868 Sayılı Cumhurbaşkanlığı Kararı) ile kapatılmış, yerine Fen Fakültesi ve İnsan ve Toplum Bilimleri Fakültesi kurulmuştur.

YÖK YABANCI UYRUKLU ÖĞRENCİ BURSU

FAKÜLTE/ENSTİTÜ	BÖLÜM	BURSLU ÖĞRENCİ SAYISI
İktisadi Ve İdari Bilimler Fakültesi	İşletme Pr.	8
İktisadi Ve İdari Bilimler Fakültesi	Uluslararası İlişkiler Pr.	3
İktisadi Ve İdari Bilimler Fakültesi	İktisat Pr.	2
Fen-Edebiyat Fakültesi*	Türk Dili Ve Edebiyatı Pr.	2
Mühendislik Ve Mimarlık Fakültesi	İnşaat Mühendisliği Pr.	1
Veteriner Fakültesi	Veteriner Pr.	1
Eğitim Fakültesi	Sınıf Öğretmenliği Pr.	3
Fen Bilimleri Enstitüsü	Orman Mühendisliği (YL) (Tezli)	1
Fen Bilimleri Enstitüsü	Su Ürünleri Yetiştiriciliği (YL) (Tezli)	3
Fen Bilimleri Enstitüsü	Gıda Mühendisliği (YL) (Tezli)	2
Fen Bilimleri Enstitüsü	Fizik (Dr)	1
Fen Bilimleri Enstitüsü	Su Ürünleri Yetiştiriciliği (Dr)	1
Sosyal Bilimler Enstitüsü	Uluslararası İlişkiler (YL) (Tezli)	1
TOPLAM		29

*Kastamonu Üniversitesi Fen Edebiyat Fakültesi 26.07.2022 tarih ve 31904 sayılı Resmi Gazete ve (25.07.2022 tarihli ve 5868 Sayılı Cumhurbaşkanlığı Kararı) ile kapatılmış, yerine Fen Fakültesi ve İnsan ve Toplum Bilimleri Fakültesi kurulmuştur.

2022 Yılında Üniversitemizde Yeni Açılan Programlar

Akademik Birim	Programın Adı	Tarih
Sosyal Bilimleri Enstitüsü	Bilgi ve Belge Yönetimi YL Tezli	06.04.2022
	Çağdaş Türk Lehçeleri ve Edebiyatı DR	06.04.2022
	Sınıf Eğitimi Doktora Programı	29.06.2022
	Eğitim Programları ve Öğretim Tezli Yüksek Lisans Programı	29.06.2022
	Doğa Turizmi ve Turizm Rehberliği Tezli Yüksek Lisans Programı	29.06.2022
	İletişim Bilimleri Doktora Programı	20.07.2022
Sağlık Bilimleri Enstitüsü	Beden Eğitimi ve Spor YL Tezli	22.02.2022
	Veterinerlik Biyokimyası Tezli Yüksek Lisans Programı	29.06.2022
İktisadi ve İdari Bilimler Fakültesi	Yönetim Bilişim Sistemleri Bölümü	26.04.2022
Devrekani Türkiye Odalar ve Borsalar Birliği Meslek Yüksekokulu	Laboratuvar Teknolojisi Programı	15.06.2022

1.3.6- Yönetim ve İç Kontrol Sistemi

Yönetim ve İç Kontrol Sistemi Harcama yetkilisinin görevlendirdiği, Gerçekleştirme Görevlisi, Satın Alma Sorumlusu tarafından satın alma işlemleri yürütülmektedir. Harcama Yetkilisi, satın alma işlemleri ile ilgili komisyonları (ihale, doğrudan temin, muayene komisyonları) oluşturulur. İşin gerçekleştirilmesi aşamasında Gerçekleştirme Görevlisine harcama talimatı veya alım onayı verilmekte. İdarenin faaliyet alanları doğrultusunda işlerin yürütülmesi sağlanmaktadır.

2- AMAÇ ve HEDEFLER

2.1- Temel Politikalar ve Öncelikler

Üniversitemize kayıt hakkı kazanan tüm öğrencilerin, mezun oluncaya kadar aldığı tüm hizmetlerinin en etkin, hızlı ve kaliteli bir şekilde yürütülmesini sağlamak.

Stratejik Amaçlar	Stratejik Hedefler
Stratejik Amaç-1 Öğrenci kimliklerinin ilk kayıt sırasında verilmesini sağlamak.	Hedef-1 Birimlerce önerilen kontenjanlar doğrultusunda gereken kimlik kartı sayısını belirlemek.
	Hedef-2 ÖSYM tarafından üniversitemize yerleştirilen adayların bilgilerine dayanılarak kimlik kartı basımını sağlamak.
	Hedef-3 ÖSYM dışında da kayıt yaptıran her öğrenciye, kayıt sırasında kimlik kartını vermek.
Stratejik Amaç-2 Diploma ve Diploma Eki Öğrenci Otomasyon Sisteminden alınmasını sağlamak.	Hedef-1 Mezun olan öğrencilere kısa sürede Diplomasının verilmesini sağlamak.
	Hedef-2 Mezun olan öğrencilere kısa sürede Diploma Ekinin verilmesini sağlamak.
Stratejik Amaç-3 Bologna sürecine uyumlu web tabanlı, raporların rahatlıkla alınabildiği YÖKSİS verilerinin otomasyon üzerinden düzenlenebildiği vb. ihtiyaçlara daha iyi cevap verecek öğrenci işleri otomasyon alımını gerçekleştirmek.	Hedef-1 Bologna süreci kapsamında ECTS/AKTS kredilerinin %75'inin sisteme girilmesini gerçekleştirmek.
	Hedef-2 YÖKSİS Transkript gönderim oranını %95'in üzerinde tutmak.
	Hedef-3 OBS'de %90 üzerinde Öğrenci İletişim bilgilerinin güncel tutulmasını sağlamak.

Stratejik Amaç-4 Yönetmelikler ve Yönergeler	Hedef-1 Değişen uygulamaların, mevcutta uygulanan yönetmelik ve yönergelerin yenilenen koşullara uygun olarak düzenlemeler yapılmak.
	Hedef-2 Seslendirme çalışmaları ile Yönetmelik ve Yönergelerin erişimini kolaylaştırmak.
Stratejik Amaç-5 Merkez ve birim öğrenci işleri çalışanlarının performansını artırmak ve bilgi eksikliklerini gidermek için eğitim seminerleri düzenlemek.	Hedef-1 Eğitim-Öğretim Yılı başında İlk kayıt, kayıt yenileme ve ders kayıtlarından önce yapılması gereken işlemlerle ilgili birim öğrenci işleri çalışanlarına yönelik seminer düzenlemek.
	Hedef-2 Eğitim-Öğretim Yılı başında yönetmelik/yönerge ile ilgili bilgi eksikliklerini gidermek amacıyla merkez ve birim öğrenci işleri çalışanlarına yönelik seminer düzenlemek.
	Hedef-3 Merkez ve birim öğrenci işleri çalışanları arasında iletişimi arttırmak ve personelin motivasyonunu yükseltmek amacıyla etkinlik düzenlemek.
Stratejik Amaç-6 Mezunlarla ilişkileri geliştirmek.	Hedef-1 Mezunlar Bilgi Sistemine mezun öğrencilerin kayıt edilmesi sağlanmak.
	Hedef-2 Her yıl düzenli olarak mezunların beklentilerini ve bu beklentilerin ne düzeyde karşılandığını ölçen çevrimiçi anketler yapılmak.
Stratejik Amaç-7 Yabancı Uyruklu Öğrenciler	Hedef-1 Her eğitim-öğretim yılında Yabancı Uyruklu Öğrencilerin bilgileri düzenli olarak İl Göç İdaresi Müdürlüğüne bildirmek.

3- FAALİYETLERE İLİŞKİN BİLGİ VE DEĞERLENDİRMELER

2022 yılında Üniversitemiz bölüm ve programlarına ÖSYM tarafından yerleştirilen öğrencilerin kayıtlarını e-devlet üzerinden online kayıt sistemi üzerinden gerçekleştirilmiştir. Üniversitemiz bölüm/programlarında mezun olanlara diplomaları düzenlenmiş ve öğrenciye ait bilgiler Türkçe ve İngilizce olarak belirtilmiştir. Bunun yanı sıra diplomada güvenliği sağlamak amacıyla sıcak baskılı holograma ve elektronik imzalı diploma sürecine geçilmiştir. 2022 Yılında mezun öğrencilere Europass Diploma Eki verilmeye başlandı. Başkanlığımız, üniversitemizin akademik birimlerinde öğrenim gören öğrencilerin, kayıttan mezuniyete kadar geçen süre içerisinde ilgili mevzuat hükümlerine göre hizmet vermeyi planlamakta, ayrıca kaynakların etkili, ekonomik ve verimli bir şekilde kullanarak faaliyetlerini sürdürmeyi amaçlamaktadır.

3.1- Mali Bilgiler

3.1.1-Bütçe Uygulama Sonuçları

Tertibi	KBÖ	Kullanılan Ödenek	Kalan
98.900.9037.13396.456.9.02.01.01	969.675,00₺	969.606,78₺	68,22₺
98.900.9037.13396.456.9.02.02.01	148.435,00₺	148.412,19₺	22,81₺
98.900.9037.13396.456.9.02.03.02	66.000,00₺	65.895,92₺	104,08₺
98.900.9037.13396.456.9.02.03.03.10	6.000,00₺	----	6.000,00₺
98.900.9037.13396.456.9.02.03.03.20	5.000,00₺	----	5.000,00₺
62.239.756.3870.456.9.02.01.04	8.200,00₺	7.773,28₺	426,72₺
98.900.9037.13396.456.9.02.03.05	38.000,00₺	33.956,65₺	4.043,35₺
98.900.9037.13396.456.9.02.03.07	1.000,00₺	1.000,00₺	----

3.1.2- Temel Mali Tablolara İlişkin Açıklamalar

Başkanlığımızın giderlerini karşılamak amacıyla tahsis edilen 1.242.310,00 TL'lik başlangıç ödeneğimize yıl içinde 0 TL'lik eklemeye yapılmıştır. Personel Giderleri için 969.675,00₺'lik kısmı, Sosyal Güvenlik Kurumu Ödemeleri için 148.435,00₺'lik kısmı, Mal ve Hizmet Alımı Giderleri için 105.000,00₺'lik kısmı harcanmıştır. Yılsonu toplam harcamamız 1.226.644,82 TL olmuştur.

3.2-Performans Bilgileri

3.2.1-Faaliyet ve Proje Bilgileri

FAALİYET TÜRÜ	FAALİYETİN ADI	EĞİTİM VEREN PERSONEL SAYISI
Eğitim	Üniversitemiz Akademik Birimlerine Öğrenci Bilgi Sistemi Tanıtımı	2
Eğitim	Üniversitemiz İdari Birimlerine Öğrenci Bilgi Sistemi Tanıtımı	2

4- KURUMSAL KABİLİYET ve KAPASİTENİN DEĞERLENDİRİLMESİ

4.1- Üstünlükler

- Üst yönetimin yeniliklere açık olması, birimimizi desteklemesi,
- Personelimizin dinamik, paylaşımcı ve özverili olması,
- Çalışanlarımızın zamanı iyi kullanabilme kabiliyetine sahip olması
- Çalışanlarımızın iş akış takvimine titizlikle uyması,
- Kanunlara ve yönetmeliklere titizlikle uyulması,
- Birimler arasında iletişim ve iş birliğinin sağlanması
- Personelin görüş ve önerilerinin önemsenmesi ve karar almada katılımcı yaklaşım benimsenmesi
- Üniversitemize ulaşımın kolay olması,
- Üniversitemize ait sosyal tesislerin bulunması,
- Başkanlığımız ile diğer başkanlıklar arasında bilgi alışverişinin seri ve yardımlaşmaya dayalı olması.

4.2- Zayıflıklar

- Eğitim birimlerimizin dağınık olması,
- Yeterli personelin bulunmaması (idari ve teknik),
- ÜBYS Öğrenci Bilgi Sistemi Üniversitemizde yeni kullanılmaya başlandığından, kullanıcılar sistemi tam olarak öğrenemedi,
- Başkanlığımızda görev yapan personelin değiştirilmesi,
- Akademik birimlerde öğrenci işleri bürolarında görev yapan personelin rotasyon ve diğer nedenlerle değiştirilmesi,

4.3- Değerlendirme

- Üniversitemizin dağınık yapısı olması nedeniyle hizmetlerin ve imkânların öğrencilere ve personele eşit, hızlı ve verimli bir şekilde ulaştırılmamaktadır.
- Başkanlığımız personeli tarafından sunulan hizmetlerin kapsamı ve niteliği ile kıyaslandığında sayı olarak yetersizdir.
- Personelin nitelik/nicelik yönünden yetersiz olması ve buna karşın öğrenci sayısının da her geçen gün artması birimin çalışma sistemini olumsuz etkilemektedir.
- Akademik birimlerdeki öğrenci işleri personeli öğrenci işleri bilgi sistemini kullanmakta yetersiz kaldığından dolayı eğitim-öğretim sürecinde aksamalar olmaktadır.
- Hizmetlerin istenilen kalitede yürütülmesine imkân sağlamak amacıyla Başkanlığımıza ilave personel sağlanmalıdır.
- Personelin motivasyonunu artırmaya yönelik imkânlar sağlanmalıdır.

İÇ KONTROL GÜVENCE BEYANI

Harcama yetkilisi olarak görev ve yetkilerim çerçevesinde;

Harcama birimimizce gerçekleştirilen iş ve işlemlerin idarenin amaç ve hedeflerine, iyi malî yönetim ilkelerine, kontrol düzenlemelerine ve mevzuata uygun bir şekilde gerçekleştirildiğini, birimimize bütçe ile tahsis edilmiş kaynakların planlanmış amaçlar doğrultusunda etkili, ekonomik ve verimli bir şekilde kullanıldığını, birimimizde iç kontrol sisteminin yeterli ve makul güvenceyi sağladığını bildiririm.

Bu güvence, harcama yetkilisi olarak sahip olduğum bilgi ve değerlendirmeler, yönetim bilgi sistemleri, iç kontrol sistemi değerlendirme raporları, izleme ve değerlendirme raporları ile denetim raporlarına dayanmaktadır.

Bu raporda yer alan bilgilerin güvenilir, tam ve doğru olduğunu beyan ederim.
(Kastamonu-Ocak 2023)

Şule SOLAKOĞLU
Öğrenci İşleri Daire Başkan Vekili