



**KASTAMONU ÜNİVERSİTESİ**  
**ÖĞRENCİ İŞLERİ**  
**DAİRE BAŞKANLIĞI**



**2023 YILI**

**BİRİM FAALİYET RAPORU**

**Ocak 2023**  
**Kastamonu**

## İÇİNDEKİLER

### BİRİM YÖNETİCİSİNİN SUNUŞU

#### İÇİNDEKİLER

#### 1- GENEL BİLGİLER

##### 1.1.Misyon ve Vizyon

Misyon

Vizyon

Temel Değerlerimiz

Birimin Kuruluş Mevzuatı

##### 1.2.Yetki, Görev ve Sorumluluklar

Mali Yetkililer

Yönetmelik ve Yönergeler

##### 1.3. Birime İlişkin Bilgiler

###### 1.3.1. Fiziksel Yapı

###### 1.3.2. Teşkilat Yapısı

###### 1.3.3- Teknoloji ve Bilişim Alt Yapısı

###### 1.3.3.2-Bilgisayarlar ve Teknolojik Kaynaklar

###### 1.3.4. İnsan Kaynakları

###### 1.3.4.3. İdari Personel

İdari Cinsiyet Dağılımı

İdari Personelin Eğitim Durumu

İdari Personelin Hizmet Süreleri

İdari Personelin Yaş İtibariyle Dağılımı

Yıllar İtibariyle Personel Artış Sayısı

###### 1.3.5 Sunulan Hizmetler

Eğitim Hizmetleri

1- Öğrenci Sayıları

2- Dönem Bazlı Öğrenci Sayıları

3- 2023 Yılı Eğitim Türüne Göre Öğrenci Sayıları

4- Engelli Öğrenci Sayıları

5- Yabancı Dil Eğitimi Gören Hazırlık Sınıfı Öğrencileri

6- Öğrenci Kontenjanları ve Doluluk Oranları

7- Yabancı Uyruklu Öğrenci Sayısı

8- Yatay Geçişle ve Dikey Geçişle Üniversiteye Gelen Öğrencilerin Sayıları

9- Mezun Olan Öğrenci Sayısı

10- Disiplin Cezası Alan Öğrenci Sayısı

11- Değişim Programları Öğrenci Sayıları

12- 100/2000 YÖK Burslu Öğrenci Sayıları

13- YÖK Yabancı Uyruklu Öğrenci Burslu Sayıları

14- Yeni Açılan Programlar

###### 1.3.6. Yönetim ve İç Kontrol Sistemi

#### 2- AMAÇ ve HEDEFLER

##### 2.1. Temel Politikalar ve Öncelikler

#### 3- FAALİYETLERE İLİŞKİN BİLGİ VE DEĞERLENDİRMELER

##### 3.1. Mali Bilgiler

3.1.1. Bütçe Uygulama Sonuçları

3.1.2. Temel Mali Tablolara İlişkin Açıklamalar

##### 3.2. Performans Bilgileri

3.2.1. Faaliyet ve Proje Bilgileri

#### 4- KURUMSAL KABİLİYET ve KAPASİTENİN DEĞERLENDİRİLMESİ

4.1. Üstünlükler

4.2. Zayıflıklar

4.3. Değerlendirme

## BİRİM YÖNETİCİSİNİN SUNUSU

01.03.2006 tarih ve 5467 sayılı Kanunun 57. Maddesi uyarınca Kastamonu Üniversitesi kurulmuş olup, 2007 yılından itibaren kanunlarla verilen yetki çerçevesinde Öğrenci İşleri Daire Başkanlığımız, eğitim öğretim süreçlerinin planlamasına uygun olan faaliyetlerini sürdürmektedir.

Birimimiz hizmet kalitesi yönünden tüm öğrencilerimize eşit ve hızlı hizmet vermek, yönetmelik, yönerge ve uygulama esasları açısından rehberlik etmek, üniversitemize bağlı Fakülte, Yüksekokul, Meslek Yüksekokulu ve Enstitülerde eğitim-öğretim anlamında her türlü koordinasyon görevini yürütmektedir.

5018 Sayılı Kamu Mali Yönetimi ve Kontrol Kanunu'nun 41. Maddesi gereğince hazırlanan bu rapor, Öğrenci İşleri Daire Başkanlığının faaliyet alanına giren konularda yapılan planlamalardır. Kamu mali yönetimi ve kontrol sisteminin etkin bir şekilde işlemesi ve geliştirilmesi, bilinciyle faaliyetlerimizin gerçekleşmesinde emeği geçen tüm personelimize teşekkür ederim.

Şule SOLAKOĞLU  
Öğrenci İşleri Daire Başkan Vekili

## **1- GENEL BİLGİLER**

### **1.1-MİSYON VE VİZYON**

#### **MİSYON**

Eđitim birimlerimizle iřbirliđi yaparak planlanan eđitim-öđretim süresince öđrenci ile ilgili iřlemlerin düzenli ve hızlı řekilde gerçekleştirilmesini sađlamak; öđrencilere, iliřkide bulunduđumuz birim ve kurumlara bilgi ve belge hizmeti sunmak.

#### **VİZYON**

Geliřen bilgi teknolojilerini kullanarak, güvenli ve en hızlı řekilde bilgi ve belge hizmeti sunan, öncelikli olarak öđrenci, öđretim elemanı ve personelin istek ve memnuniyetini ön plana çıkaran, deđiřim ve yeniliklere açık örnek bir birim olmak.

#### **TEMEL DEĐERLERİMİZ**

Misyon ve vizyonunu gerçekleştirirken liyakat, tarafsızlık ve adalet esaslarına göre hareket eder.

Düşünce ve ifade hürriyetine önem verir.

Birimlerinde kalite sistemlerini oluşturarak güvenilirliğini ortaya koyar.

Tüm paydařlarının her alanda yönetim süreçlerine aktif katılımcılıđına önem verir.

Hizmette öngörülebilirliđin ve ihtiyaçların dikkate alınmasına önem verir.

Her türlü iř ve iřlemlerinde etik deđerlere bađlıdır.

Görevin yerine getirilmesinde Kamu Hizmeti Bilincine önem verir.

Tüm iř ve iřlemlerinde řeffaflık ve hesap verebilirlik ilkesini temel alır.

#### **BİRİMİN KURULUŐ MEVZUATI**

Öđrenci İřleri Daire Başkanlıđı, Kastamonu Üniversitesi Rektörlüđü'nün 01 Mart 2006 tarihli ve 5467 sayılı kararla kurulması ile birlikte hizmet vermeye başlamıřtır.

### **1.2-YETKİ, GÖREV VE SORUMLULUKLAR**

Başkanlıđımızın yetki, görev ve sorumlulukları 2547 sayılı Yükseköđretim Kanunu ve buna bađlı olarak düzenlenen yönetmelik, yönerge ve diđer mevzuat hükümlerine göre belirlenmiřtir. Öđrenci İřleri Daire Başkanlıđının yetki, görev ve sorumluklarını ařađıdaki řekilde sıralanan vazifeleri yerine getirmekle mesuldür.

## Mali Yetkililer

| Harcama Yetkilisi                 | Gerçekleştirme Görevlisi                      | Taşınır Kontrol Yetkilisi      | Taşınır Kayıt Yetkilisi |
|-----------------------------------|---|--------------------------------|-------------------------|
| Daire Başkan V.<br>Şule SOLAKOĞLU | Şube Müdürü V.<br>Emel SERDAROĞLU<br>Ufuk ACI | Şube Müdürü<br>Emel SERDAROĞLU | Şef<br>Mahir ETYEMEZ    |

## YÖNETMELİK VE YÖNERGELER

| YÖNETMELİKLER   | SENATO TARİHİ VE SAYISI                                  | RESMİ GAZETE TARİHİ VE SAYISI                   |
|---|--|---|
| Ön Lisans ve Lisans Eğitim-Öğretim ve Sınav Yönetmeliği | 01.09.2022 tarihli ve 2022-20/20-05 Sayılı Senato Kararı | 24.10.2022 tarihli ve 31993 Sayılı Resmi Gazete |
| Yaz Okulu Yönetmeliği                                   | 29.04.2022 tarihli ve 2022-11/11-04 Sayılı Senato Kararı | 30.05.2022 tarihli ve 31851 Sayılı Resmi Gazete |
| Lisansüstü Eğitim ve Öğretim Yönetmeliği                | 15.06.2022 tarihli ve 2022-13/13-07 Sayılı Senato Kararı | 14.07.2022 tarihli ve 31893 Sayılı Resmi Gazete |
| Yabancı Diller Bölümü Hazırlık Sınıfı Yönetmeliği       | 06.09.2013 tarihli ve 2013-21/117 Sayılı Senato Kararı   | 22.01.2014 tarihli ve 28890 Sayılı Resmi Gazete |

| YÖNERGELER  | SENATO TARİHİ VE SAYISI                                  |
|---|--|
| Ortak Seçmeli Dersler Koordinatörlüğü ve Ortak Seçmeli Dersler Uygulama Yönergesi     | 20.01.2022 tarihli ve 2022-2/02-16 Sayılı Senato Kararı  |
| Kastamonu Üniversitesi Öğrenci Konseyi Yönergesi                                      | 02.12.2021 tarihli ve 2021-26/260 Sayılı Senato Kararı   |
| Tıp Fakültesi Eğitim-Öğretim ve Sınav Yönergesi                                       | 05.06.2022 tarihli ve 2022-13/13-13 Sayılı Senato Kararı |
| Önlisans ve Lisans Programlarına Yurtdışından Öğrenci Kabulüne ilişkin Yönergesi      | 18.10.2023 tarihli ve 2023-25/01 Sayılı Senato Kararı    |
| Özel Öğrenci Yönergesi  | 25.08.2023 tarihli ve 2023-17/06 Sayılı Senato Kararı    |
| Diploma, Diploma Eki ve Sertifikaların Düzenlenmesine İlişkin Yönerge                 | 13.07.2023 tarihli ve 2023-13/30 Sayılı Senato Kararı    |
| Çift Anadal Programı Yönergesi  | 20.01.2022 tarihli ve 2022-2/02-01 Sayılı Senato Kararı  |
| Yandal Programı Yönergesi   | 24.07.2014 tarihli ve 2014-13/100 Sayılı Senato Kararı   |
| Ön Lisans ve Lisans Öğrenci Danışmanlık Yönergesi                                     | 09.01.2014 tarihli ve 2014-1/08 Sayılı Senato Kararı     |
| Kurumiçi Yatay Geçiş Yönergesi  | 20.01.2022 tarihli ve 2022-2/02-27 Sayılı Senato Kararı  |
| Staj Yönergesi  | 24.05.2016 tarihli ve 2016-8/91 Sayılı Senato Kararı     |
| Önlisans ve Lisans Muafiyet ve İntibak Yönergesi                                      | 28.09.2022 tarihli ve 2022-23/23-06 Sayılı Senato Kararı |
| Yabancı Uyruklu Öğrenci Adaylarının Lisansüstü Programlara Başvuru ve Kabul Yönergesi | 15.09.2022 tarihli ve 2022-22/22-09 Sayılı Senato Kararı |
| Tömer Yönergesi   | 29.08.2019 tarihli ve 2019-8/126 Sayılı Senato Kararı    |

|   |  |
|---|--|
| Avrupa Kredi Transfer Sistemi (AKTS-ECTS) Yönergesi                                 | 24.07.2022 tarihli ve 2020-14/127 Sayılı Senato Kararı   |
| Haklı ve Geçerli Nedenler Yönergesi   | 29.04.2022 tarihli ve 2022-11/11-05 Sayılı Senato Kararı |
| Engelli Öğrenci Eğitim-Öğretim ve Sınav Uygulama Yönergesi                          | 20.01.2022 tarihli ve 2022-2/02-22 Sayılı Senato Kararı  |
| Önlisans ve Lisans Sınav Uygulama Yönergesi   | 20.01.2022 tarihli ve 2022-2/02-21 Sayılı Senato Kararı  |
| Eğitim Öğretim Komisyonu Yönergesi  | 20.01.2022 tarihli ve 2022-2/02-28 Sayılı Senato Kararı  |
| İlahiyat Fakültesi Zorunlu Arapça Hazırlık Sınıfı Eğitim-Öğretim ve Sınav Yönergesi | 26.03.2019 tarihli ve 2019-6/63 Sayılı Senato Kararı     |
| Sağlık Bilimleri Enstitüsü Lisansüstü Eğitim ve Öğretim Yönergesi                   | 15.06.2022 tarihli ve 2022-13/13-08 Sayılı Senato Kararı |

| <b>USUL VE ESASLAR</b>   | <b>SENATO TARİHİ VE SAYISI</b>                                  |
|--|---|
| Fen Bilimleri Enstitüsü Lisansüstü Eğitim ve Öğretim Usul ve Esasları  | 01.04.2021 tarihli ve 2021-5/73 Sayılı <b>Senato Kararı</b>     |
| Kastamonu Üniversitesi Sosyal Bilimler Enstitüsü Lisansüstü Eğitim ve Öğretim Yönergesi                        | 06.07.2021 tarihli ve 2021-9/144 Sayılı <b>Senato Kararı</b>    |
| Lisans ve Ön Lisans Programları Ek Sınav Uygulama Esasları   | 15.11.2023 tarihli ve 2023-27/03 Sayılı <b>Senato Kararı</b>    |
| Öğrenci İşlemlerinin Yürütülmesine İlişkin Usul ve Esaslar   | 29.04.2022 tarihli ve 2022-11/11-02 Sayılı <b>Senato Kararı</b> |
| Fen Bilimleri Enstitüsü İngilizce Tez Hazırlama Usul ve Esasları   | 15.06.2022 tarihli ve 2022-13/13-06 Sayılı <b>Senato Kararı</b> |
| Kastamonu Üniversitesi Ön Lisans Ve Lisans Mezunlarının Başarı Sıralamasının Tespitine İlişkin Usul Ve Esaslar | 08.07.2022 tarihli ve 2022-15/15-10 Sayılı <b>Senato Kararı</b> |

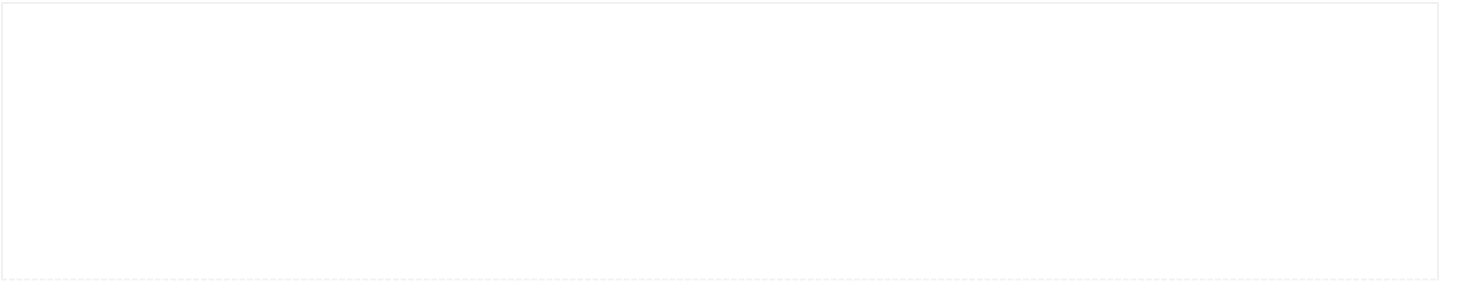

## 1.3-BİRİME İLİŞKİN BİLGİLER

### 1.3.1-Fiziksel Yapı

#### İdari Personel Hizmet Alanları

|                      | Sayısı<br>(Adet) | Alanı<br>(m2) | Kullanan Sayısı |
|----------------------|------------------|---------------|-----------------|
| Daire Başkanı Bürosu | 1                | 30,21         | 1               |
| Şube Müdürü Bürosu   | 1                | 22,41         | 1               |
| Şube Müdürü Bürosu   | 1                | 22,79         | 1               |
| Sekreterlik          | 1                | 11,40         | -               |
| Büro (Diploma)       | 1                | 24,75         | 1               |
| Büro1                | 1                | 17,60         | 1               |
| Büro2                | 1                | 30,45         | 2               |
| Büro3                | 1                | 10,26         | 1               |
| <b>Toplam</b>        | <b>8</b>         | <b>169,87</b> | <b>8</b>        |

#### Birim Ambar Ve Arşiv Alanları

|               | Sayısı<br>(Adet) | Alanı<br>(m2) |
|---------------|------------------|---------------|
| Arşiv         | 1                | 89.7          |
| <b>Toplam</b> | <b>1</b>         | <b>89.7</b>   |

### 1.3.2-Teşkilat Yapısı

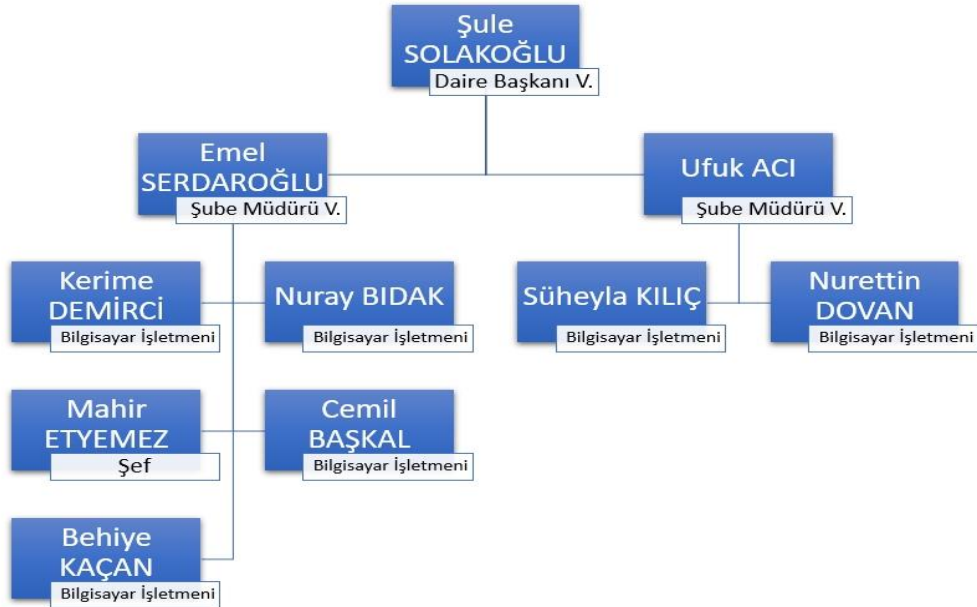

### 1.3.3- Teknoloji ve Bilişim Alt Yapısı

#### 1.3.3.2-Bilgisayarlar ve Teknolojik Kaynaklar

|                        | İdari | Eğitim Araştırma | Toplam |
|------------------------|-------|------------------|--------|
| Masaüstü Bilgisayarlar | 12    | 0                | 12     |
| Dizüstü Bilgisayarlar  | 3     | 0                | 3      |
| Projeksiyon            | 2     | 0                | 2      |
| Tepegöz                | 0     | 0                | 0      |
| Barkot Okuyucu         | 1     | 0                | 1      |
| Fotokopi Makinesi      | 3     | 0                | 3      |
| Faks                   | 1     | 0                | 1      |
| Fotoğraf Makinesi      | 0     | 0                | 0      |
| Kameralar              | 0     | 0                | 0      |
| Televizyon             | 0     | 0                | 0      |
| Yazıcı                 | 10    | 0                | 10     |
| Tarayıcı               | 2     | 0                | 2      |
| Bilgisayar Ekranı      | 20    | 0                | 20     |
| Sunucu                 | 0     | 0                | 0      |
| Kimlik Makinası        | 2     | 0                | 2      |
| Kamera Kayıt Sistemi   | 0     | 0                | 0      |



## 1.3.4- İNSAN KAYNAKLARI

### 1.3.4.3- İdari Personel

| İdari Personelin Cinsiyet Dağılımı |        |        |        |
|------------------------------------|--------|--------|--------|
| Hizmet Sınıflandırması             | Kadın  | Erkek  | Toplam |
| Genel İdari Hizmetler Sınıfı       | 6      | 3      | 9      |
| Yüzde                              | % 66,5 | % 33,5 | % 100  |

| İdari Personelin Eğitim Durumu |            |        |           |        |               |
|--------------------------------|------------|--------|-----------|--------|---------------|
|                                | İlköğretim | Lise   | Ön Lisans | Lisans | Y.L. ve Dokt. |
| Kişi Sayısı                    | 0          | 1      | 0         | 7      | 1             |
| Yüzde                          | % 0        | % 11,5 | % 0       | % 77   | % 11,5        |

| İdari Personelin Hizmet Süresi |           |          |           |           |           |            |
|--------------------------------|-----------|----------|-----------|-----------|-----------|------------|
|                                | 1 – 5 Yıl | 6-10 Yıl | 11-15 Yıl | 16-20 Yıl | 21-25 Yıl | 25 - Üzeri |
| Kişi Sayısı                    | 0         | 0        | 6         | 0         | 1         | 2          |
| Yüzde                          | % 0       | % 0      | % 66,5    | % 0       | % 11,5    | % 22       |

| İdari Personelin Yaş İtibariyle Dağılımı |            |           |           |           |           |           |
|--|------------|-----------|-----------|-----------|-----------|-----------|
|  | 23 ve Altı | 24-30 Yaş | 31-35 Yaş | 36-40 Yaş | 41-50 Yaş | 51- Üzeri |
| Kişi Sayısı                              | -          | -         | -         | 5         | 2         | 2         |
| Yüzde                                    |            |           |           | % 56      | % 22      | % 22      |

### Yıllar İtibariyle Personel Artış Sayısı

| YILLAR | GİH | SHS | THS | AHS | DHS | YHS | TOPLAM |
|--------|-----|-----|-----|-----|-----|-----|--------|
| 2008   | 8   |     |     |     |     |     | 8      |
| 2009   | 9   |     |     |     |     |     | 9      |
| 2010   | 8   |     |     |     |     |     | 8      |
| 2011   | 7   |     |     |     |     |     | 7      |
| 2012   | 9   |     |     |     |     |     | 9      |
| 2013   | 11  |     |     |     |     |     | 11     |
| 2014   | 10  |     |     |     |     |     | 10     |
| 2015   | 10  |     |     |     |     |     | 10     |
| 2016   | 9   |     |     |     |     |     | 9      |
| 2017   | 11  |     |     |     |     |     | 11     |
| 2018   | 10  |     |     |     |     |     | 10     |
| 2019   | 12  |     |     |     |     |     | 12     |
| 2020   | 10  |     |     |     |     |     | 10     |
| 2021   | 7   |     |     |     |     |     | 7      |
| 2022   | 7   |     |     |     |     |     | 7      |
| 2023   | 9   |     |     |     |     |     | 9      |

### 1.3.5-Sunulan Hizmetler

- Her eğitim–öğretim yılı için Üniversitemize alınacak öğrencilere ilişkin kontenjanların tespit edilmesi ve ÖSYM Başkanlığı’na bildirilmesi,
- Üniversitemize yerleşen öğrencilerin kayıtlarının yapılacağı tarih ve yerlerin ÖSYM Başkanlığı’na bildirilmesi, ÖSYM tarafından Üniversitemize yerleştirilen öğrenci bilgilerinin Üniversitemiz öğrenci bilgi sistemine aktarılması, kayıt ile ilgili duyuruların yapılması, kayıt sürecinin planlanması, kayıtların sorunsuz, kolay ve sağlıklı bir şekilde yürütülmesi için çalışmaların yapılması, kesin kayıtların ve ders kayıtlarının yapılması için altyapısının hazırlanması,
- Bölüm, program, anabilim dalı, anasanat dalı açma ve kontenjan taleplerinin birimlerden toplanması, senatoya sunulması ve karar doğrultusunda YÖKSİS ABAYS’a giriş işlemlerin yapılması,
- Eğitim–öğretimi devam eden öğrencilerin, Öğrenci Bilgi Sistemi üzerinden ders kayıtlarını yenilemeleri için her dönem ders kayıtları ile ilgili hazırlık çalışmaların yapılması,
- Her eğitim–öğretim yılı için yükseköğretim programlarının ihtiyaçlarına göre akademik takvim taslaklarının hazırlanması ve senato onayından sonra eğitim–öğretim faaliyetlerinin akademik takvimler doğrultusunda yürütülmesi,
- Eğitim–öğretim yılı başında kesin kayıt yaptırmayan öğrenci sayılarının tespit edilmesi doluluk oranların belirlenmesi ve WEB sayfasında duyurulması,
- Eğitim–öğretim yılı başında kesin kayıt yaptırmayan öğrenci sayılarının tespit edilerek ek kontenjanların belirlenmesi ve ÖSYM Başkanlığı’na bildirilmesi; ek yerleştirme ile yerleşen öğrencilerin kesin kayıt işlemleri ve ders kayıtları için altyapısının hazırlanması,
- Her eğitim–öğretim döneminde yatay geçiş ile akademik birimlerimize kabul edilecek öğrenci kontenjanları, başvuru şartlarının tespiti ve başvuru-kayıt takviminin hazırlanarak senato onayından sonra Yükseköğretim Kurulu Başkanlığına bildirilmesi,
- ÖSYM tarafından yapılan Mühendislik Tamamlama, İlahiyat Lisans Tamamlama (İLİTAM), Dikey Geçiş Sınavı (DGS) ve benzeri sınav sonucunda Üniversitemize yerleşen öğrencilerin kesin kayıt işlemleri ve ders kayıtları için altyapısının hazırlanması,
- Özel öğrenci olarak Üniversitemize gelen ya da Üniversitemizden giden öğrenci bilgilerinin işlemlerinin ve yazışmalarının yapılması,
- YÖK bursu alan Türk ve yabancı uyruklu öğrencilerin işlemlerin gerçekleştirilmesi, YÖK ile yazışmaların yapılması,
- Öğrencilere ilişkin not ve diğer veri girişlerinin öğrenci bilgi sistemine sorunsuz bir şekilde yapılmasının sağlanması,
- Öğrencilere ait belgelerin (Transkript, öğrenci belgesi, vb.) öğrenci bilgi sistemi üzerinden düzenlenebilmesi için altyapısının sağlanması,
- Mezun öğrenciler için, Diploma ve Diploma Eki belgelerinin hazırlanması,
- YÖK, ÖSYM ve ilgili diğer kurum, kuruluş ve kişilerle yazışmaların yapılması,
- Eğitim–öğretimle ilgili Üniversitemiz Senatosu ve Yönetim Kurulu tarafından alınan kararların uygulanmasının sağlanması,
- Hizmetlerin istenilen hız ve kalitede sunulabilmesi amacıyla öğrenci bilgi sisteminin daha etkin ve verimli hale getirmek için gerekli çalışmaların sürdürülmesi,
- %10’a giren ikinci öğretim öğrencilerinin ödeme işlemlerinin takibi,
- Öğrencilerin ödediği öğrenim ücretleri ve katkı paylarının takibi,
- Öğrenci Bilgi Paketinin hazırlanması ve güncel tutulması için gerekli altyapısının sağlanması,
- YÖKSİS veri tabanına öğrenci bilgilerinin aktarılması, güncel tutulması için gerekli tedbirlerin alınması,

- Öğrencilere, akademik ve idari personele öğrenci bilgi sistemi ve eğitim-öğretim mevzuatı konusunda destek sağlanması, bilgi ve eğitim verilmesi,
- Sağlık alanında mezun olan öğrencilerin diplomalarının İl Sağlık Müdürlüğünde tescil işlemlerinin yaptırılması,
- Azami öğrenim süreleri sonunda 2547 s. Kanununun 44. Md. (c) fıkrası uyarınca yapılan ek sınavların hazırlıklarının yapılması,
- Öğrenci kimlik kartlarının basımı için verilerin toplanması ve düzenlenmesi,
- Öğrencilerle ilgili istatistiki bilgilerin WEB sayfasında yayınlanması,
- Paydaş kurumların talebi doğrultusunda öğrencilerin istatistiki bilgilerini paylaşmak.

### **Bilgi Hizmetleri**

- Eğitim birimlerindeki öğrenci işleri bürosu personeline, öğrencilerin mevcut durumları ve yönetmelikle ilgili bilgi verilmesi,
- Öğrencilere, kendi durumları ve yönetmelikle ilgili bilgi verilmesi,
- Paydaşlara mevcut durum ve ayrılan öğrencilerle ilgili konularda bilgi verilmesi,
- Kullanılan “ÜBYS Öğrenci İşleri Bilgi Sistemi” hakkında bilgi verilmesi.

### **Belge Hizmetleri**

- Öğrenci Belgesi
- Diploma
- Öğrenci Kimlik Kartı

- Transkript
- Diploma Eki
- “İlgili Makama” Düzenlenen Belgeler

## EĞİTİM HİZMETLERİ

### 2022-2023 Eğitim-Öğretim Yılı Öğrenci Sayıları

| ÖĞRETİM DÜZEYİ            | I.ÖĞRETİM    |              |              | II. ÖĞRETİM |             |             | UZAKTAN EĞİTİM |            |             | TOPLAM       |              |              |
|---------------------------|--------------|--------------|--------------|-------------|-------------|-------------|----------------|------------|-------------|--------------|--------------|--------------|
|                           | K            | E            | TOPLAM       | K           | E           | TOPLAM      | K              | E          | TOPLAM      | K            | E            | TOPLAM       |
| Fakülteler                | 6958         | 5359         | 12317        | 901         | 1082        | 1983        | 453            | 269        | 722         | 8312         | 6710         | 15022        |
| Enstitüler                | 993          | 1130         | 2123         | 91          | 111         | 202         | 101            | 181        | 282         | 1185         | 1422         | 2607         |
| Yüksekokul ve Meslek Y.O. | 3985         | 4872         | 8857         | 1475        | 1225        | 2700        |                |            |             | 5460         | 6097         | 11557        |
| <b>TOPLAM</b>             | <b>11936</b> | <b>11361</b> | <b>23297</b> | <b>2467</b> | <b>2418</b> | <b>4885</b> | <b>554</b>     | <b>450</b> | <b>1004</b> | <b>14957</b> | <b>14229</b> | <b>29186</b> |

### 2023 Yılsonu İtibariyle Eğitim-Öğretim Dönem Bazlı Öğrenci Sayıları

| ÖĞRETİM DÜZEYİ           | 2021-2022     | 2022-2023     |
|--------------------------|---------------|---------------|
| Fakülteler/Yüksekokullar | 15.504        | 15.932        |
| Enstitüler               | 2.831         | 2.607         |
| Meslek Yüksekokulları    | 9.818         | 10.647        |
| <b>TOPLAM</b>            | <b>28.153</b> | <b>29.186</b> |

### 2023 Yılı Öğrenci Sayıları

| ÖĞRETİM TÜRÜ        | Öğrenci Sayıları |              | 2022 Genel Toplam |
|---------------------|------------------|--------------|-------------------|
|                     | Erkek            | Kadın        |                   |
| Birinci Öğretim     | 11361            | 11936        | 23297             |
| İkinci Öğretim      | 2418             | 2467         | 4885              |
| Uzaktan Eğitim      | 450              | 554          | 1004              |
| <b>Genel Toplam</b> | <b>14229</b>     | <b>14957</b> | <b>29186</b>      |

| Birim Adı   | Öğrenci Sayıları |              | 2022 Genel Toplam |
|---|------------------|--------------|-------------------|
|   | Erkek            | Kadın        |                   |
| <b>Birinci Öğretim</b>                                  | <b>11361</b>     | <b>11936</b> | <b>23297</b>      |
| <b>Toplam</b>   | <b>11361</b>     | <b>11936</b> | <b>23297</b>      |
| Abana Sabahat-Mesut Yılmaz Meslek Yüksekokulu Müdürlüğü | 144              | 109          | 253               |
| Araç Rafet Vergili Meslek Yüksekokulu Müdürlüğü         | 330              | 227          | 557               |
| Bozkurt Meslek Yüksekokulu Müdürlüğü                    | 236              | 138          | 374               |
| Cide Rifat Ilgaz Meslek Yüksekokulu Müdürlüğü           | 322              | 403          | 725               |
| Çatalzeytin Meslek Yüksekokulu Müdürlüğü                | 73               | 285          | 358               |
| Daday Nafi ve Ümit Çeri Meslek Yüksekokulu Müdürlüğü    | 232              | 307          | 539               |
| Devrekani TOBB Meslek Yüksekokulu Müdürlüğü             | 82               | 223          | 305               |
| Eğitim Fakültesi Dekanlığı                              | 488              | 1276         | 1764              |
| Fen Bilimleri Enstitüsü Müdürlüğü                       | 402              | 287          | 689               |
| FEN EDEBİYAT FAKÜLTESİ DEKANLIĞI*                       | 522              | 721          | 1243              |
| Fen Fakültesi Dekanlığı                                 | 50               | 92           | 142               |
| Güzel Sanatlar ve Tasarım Fakültesi Dekanlığı           | 155              | 290          | 445               |
| İhsangazi Meslek Yüksekokulu Müdürlüğü                  | 188              | 236          | 424               |
| İktisadi ve İdari Bilimler Fakültesi Dekanlığı          | 857              | 676          | 1533              |
| İlahiyat Fakültesi Dekanlığı                            | 226              | 391          | 617               |
| İletişim Fakültesi Dekanlığı                            | 523              | 497          | 1020              |
| İnebolu Meslek Yüksekokulu Müdürlüğü                    | 173              | 194          | 367               |
| İnsan ve Toplum Bilimleri Fakültesi Dekanlığı           | 251              | 535          | 786               |
| Kastamonu Meslek Yüksekokulu Müdürlüğü                  | 1735             | 820          | 2555              |
| Küre Meslek Yüksekokulu Müdürlüğü                       | 110              | 21           | 131               |
| Mühendislik ve Mimarlık Fakültesi Dekanlığı             | 933              | 417          | 1350              |
| Orman Fakültesi Dekanlığı                               | 205              | 100          | 305               |
| Sağlık Bilimleri Enstitüsü Müdürlüğü                    | 34               | 21           | 55                |
| Sağlık Bilimleri Fakültesi Dekanlığı                    | 194              | 913          | 1107              |
| Sivil Havacılık Yüksekokulu Müdürlüğü                   | 152              | 150          | 302               |
| Sosyal Bilimler Enstitüsü Müdürlüğü                     | 694              | 685          | 1379              |
| Spor Bilimleri Fakültesi Dekanlığı                      | 447              | 228          | 675               |
| Taşköprü Meslek Yüksekokulu Müdürlüğü                   | 462              | 357          | 819               |
| Tıp Fakültesi Dekanlığı                                 | 210              | 311          | 521               |
| Tosya Meslek Yüksekokulu Müdürlüğü                      | 409              | 436          | 845               |
| Turizm Fakültesi Dekanlığı                              | 376              | 426          | 802               |
| Veteriner Fakültesi Dekanlığı                           | 146              | 163          | 309               |

| Birim Adı                                      | Öğrenci Sayıları |             | 2022 Genel Toplam |
|--|------------------|-------------|-------------------|
|  | Erkek            | Kadın       |                   |
| <b>İkinci Öğretim</b>                          | <b>2418</b>      | <b>2467</b> | <b>4885</b>       |
| <b>Toplam</b>                                  |                  |             |                   |
| Cide Rifat Ilgaz Meslek Yüksekokulu Müdürlüğü  | 9                | 124         | 133               |
| Çatalzeytin Meslek Yüksekokulu Müdürlüğü       | 112              | 265         | 377               |
| Eğitim Fakültesi Dekanlığı                     | 13               | 18          | 31                |
| FEN EDEBİYAT FAKÜLTESİ DEKANLIĞI*              | 131              | 165         | 296               |
| İhsangazi Meslek Yüksekokulu Müdürlüğü         | 99               | 117         | 216               |
| İktisadi ve İdari Bilimler Fakültesi Dekanlığı | 123              | 41          | 164               |
| İlahiyat Fakültesi Dekanlığı                   | 248              | 282         | 530               |
| İletişim Fakültesi Dekanlığı                   | 411              | 298         | 709               |
| Kastamonu Meslek Yüksekokulu Müdürlüğü         | 361              | 357         | 718               |
| Mühendislik ve Mimarlık Fakültesi Dekanlığı    | 20               | 2           | 22                |
| Sivil Havacılık Yüksekokulu Müdürlüğü          | 103              | 105         | 208               |
| Sosyal Bilimler Enstitüsü Müdürlüğü            | 111              | 91          | 202               |
| Spor Bilimleri Fakültesi Dekanlığı             | 212              | 115         | 327               |
| Taşköprü Meslek Yüksekokulu Müdürlüğü          | 89               | 176         | 265               |
| Tosya Meslek Yüksekokulu Müdürlüğü             | 376              | 310         | 686               |
| Turizm İşletmeciliği ve Otelcilik Yüksekokulu  | 0                | 1           | 1                 |

| Birim Adı                           | Öğrenci Sayıları |            | 2022 Genel Toplam |
|-------------------------------------|------------------|------------|-------------------|
|                                     | Erkek            | Kadın      |                   |
| <b>Uzaktan Eğitim</b>               | <b>450</b>       | <b>554</b> | <b>1004</b>       |
| <b>Toplam</b>                       |                  |            |                   |
| Fen Bilimleri Enstitüsü Müdürlüğü   | 68               | 47         | 115               |
| İlahiyat Fakültesi Dekanlığı        | 269              | 453        | 722               |
| Sosyal Bilimler Enstitüsü Müdürlüğü | 113              | 54         | 167               |

\*Kastamonu Üniversitesi Fen Edebiyat Fakültesi 26.07.2022 tarih ve 31904 sayılı Resmi Gazete ve (25.07.2022 tarihli ve 5868 Sayılı Cumhurbaşkanlığı Kararı) ile kapatılmış, yerine Fen Fakültesi ve İnsan ve Toplum Bilimleri Fakültesi kurulmuştur.

## Kastamonu Üniversitesi 2023 Yılı Sonu itibarıyla Engelli Öğrenci Sayıları

| ENGEL DURUMU                                   | Öğrenci Sayısı |
|--|----------------|
| Asperger veya Yüksek Fonksiyonlu Otistik Birey | 1              |
| Diğer  | 16             |
| Dil ve Konuşma Problemleri                     | 1              |
| Fiziksel Engelli                               | 10             |
| Görme Engelli                                  | 7              |
| İşitme Engelli                                 | 9              |
| Kronik Sağlık Sorunu                           | 2              |
| Psikolojik Problemleri                         | 2              |
| Zihinsel Engelli                               | 3              |
| <b>Genel Toplam</b>                            | <b>51</b>      |

## 2023 Yılı Yabancı Dil Eğitimi Gören Hazırlık Sınıfı Öğrenci Sayıları

| Öğretim Düzeyi        | 2021-2022  |            |            | 2022-2023  |            |            |
|-----------------------|------------|------------|------------|------------|------------|------------|
|                       | K          | E          | TOPLAM     | K          | E          | TOPLAM     |
| Fakülteler            | 217        | 190        | 407        | 268        | 246        | 514        |
| Meslek Yüksekokulları | 59         | 26         | 85         | 87         | 46         | 133        |
| Yüksekokullar         | 5          | 3          | 8          | 5          | 4          | 9          |
| <b>Toplam</b>         | <b>281</b> | <b>219</b> | <b>500</b> | <b>360</b> | <b>296</b> | <b>656</b> |

## 2023 Yılı Öğrenci Kontenjanları ve Doluluk Oranları

| ÖĞRENCİ KONTENJANLARI VE DOLULUK ORANI |                 |                |            |                   |
|--|-----------------|----------------|------------|-------------------|
| BİRİMİN ADI                            | ÖSYS Kontenjanı | Kayıt Yaptıran | Boş Kalan  | Doluluk Oranı (%) |
| Eğitim Fakültesi                       | 405             | 364            | 41         | 87,08             |
| Fen Fakültesi                          | 64              | 62             | 2          | 93,94             |
| Güzel Sanatlar Ve Tasarım Fakültesi    | 145             | 93             | 52         | 64,14             |
| İktisadi Ve İdari Bilimler Fakültesi   | 315             | 303            | 12         | 93,55             |
| İlahiyat Fakültesi                     | 254             | 251            | 3          | 98,82             |
| İletişim Fakültesi                     | 414             | 406            | 8          | 98,07             |
| İnsan ve Toplum Bilimleri Fakültesi    | 426             | 416            | 10         | 94,14             |
| Mühendislik Ve Mimarlık Fakültesi      | 225             | 184            | 41         | 81,78             |
| Orman Fakültesi                        | 64              | 63             | 1          | 98,44             |
| Sağlık Bilimleri Fakültesi             | 224             | 220            | 4          | 98,21             |
| Spor Bilimleri Fakültesi               | 240             | 202            | 38         | 84,17             |
| Tıp Fakültesi                          | 103             | 103            | 0          | 100               |
| Turizm Fakültesi                       | 170             | 166            | 4          | 97,65             |
| Veteriner Fakültesi                    | 64              | 64             | 0          | 100               |
| Sivil Havacılık Yüksekokulu            | 124             | 124            | 0          | 100               |
| Abana Sabahat-Mesut Yılmaz MYO         | 123             | 114            | 9          | 92,68             |
| Araç Rafet Vergili MYO                 | 214             | 211            | 3          | 98,60             |
| Bozkurt MYO                            | 170             | 154            | 16         | 90,59             |
| Cide Rıfat Ilgaz MYO                   | 330             | 306            | 24         | 92,73             |
| Çatalzeytin MYO                        | 324             | 316            | 8          | 97,53             |
| Daday Nafi Ve Ümit Çeri MYO            | 185             | 176            | 9          | 95,14             |
| Devrekâni TOBB MYO                     | 160             | 152            | 8          | 95,00             |
| İhsangazi MYO                          | 217             | 205            | 12         | 94,47             |
| İnebolu MYO                            | 167             | 148            | 19         | 88,62             |
| Kastamonu MYO                          | 1051            | 981            | 70         | 93,34             |
| Küre MYO                               | 54              | 48             | 6          | 88,89             |
| Taşköprü MYO                           | 413             | 401            | 12         | 97,09             |
| Tosya MYO                              | 593             | 578            | 15         | 97,47             |
| <b>TOPLAM</b>                          | <b>7238</b>     | <b>6811</b>    | <b>427</b> | <b>94,10</b>      |

## 2023 Yılı Yabancı Uyruklu Öğrenci Sayısı

| BİRİMİN ADI                          | ÖĞRENCİ SAYILARI |            |              |
|--------------------------------------|------------------|------------|--------------|
|                                      | ERKEK            | KADIN      | GENEL TOPLAM |
| Beden Eğitimi Ve Spor Yüksekokulu    | 69               | 5          | 74           |
| Eğitim Fakültesi                     | 28               | 60         | 88           |
| Fazıl Boyner Sağlık Yüksekokulu      | 2                | 1          | 3            |
| Fen Bilimleri Enstitüsü              | 37               | 13         | 50           |
| Fen Edebiyat Fakültesi               | 75               | 59         | 134          |
| Fen Fakültesi                        | 5                | 12         | 17           |
| Güzel Sanatlar Ve Tasarım Fakültesi  | 9                | 3          | 12           |
| İktisadi Ve İdari Bilimler Fakültesi | 323              | 97         | 420          |
| İlahiyat Fakültesi                   | 34               | 14         | 48           |
| İletişim Fakültesi                   | 67               | 25         | 92           |
| İnsan Ve Toplum Bilimleri Fakültesi  | 13               | 10         | 23           |
| Kastamonu Meslek Yüksekokulu         | 74               | 31         | 105          |
| Mühendislik Ve Mimarlık Fakültesi    | 318              | 70         | 388          |
| Orman Fakültesi                      | 20               | 5          | 25           |
| Sağlık Bilimleri Enstitüsü           | 1                | 1          | 2            |
| Sağlık Bilimleri Fakültesi           | 36               | 107        | 143          |
| Sivil Havacılık Yüksekokulu          | 24               | 6          | 30           |
| Sosyal Bilimler Enstitüsü            | 37               | 11         | 48           |
| Spor Bilimleri Fakültesi             | 19               | 2          | 21           |
| Taşköprü Meslek Yüksekokulu          | 9                | 10         | 19           |
| Tıp Fakültesi                        | 3                | 2          | 5            |
| Tosya Meslek Yüksekokulu             | 8                | 11         | 19           |
| Turizm Fakültesi                     | 107              | 37         | 144          |
| Veteriner Fakültesi                  | 8                | 3          | 11           |
| Su Ürünleri Fakültesi                |                  | 1          | 1            |
| <b>TOPLAM</b>                        | <b>1326</b>      | <b>596</b> | <b>1922</b>  |

\*Kastamonu Üniversitesi Fen Edebiyat Fakültesi 26.07.2022 tarih ve 31904 sayılı Resmi Gazete ve (25.07.2022 tarihli ve 5868 Sayılı Cumhurbaşkanlığı Kararı) ile kapatılmış, yerine Fen Fakültesi ve İnsan ve Toplum Bilimleri Fakültesi kurulmuştur.

## 2022-2023 Eğitim-Öğretim Yılında Yatay ve Dikey Geçişle Üniversiteye Gelen Öğrenci Sayısı

| ÖĞRETİM DÜZEYİ             | KURUM DIŞI |            | KURUM İÇİ |           | EK MADDE 1 |            | EK MADDE 2 |       | DGS        |
|----------------------------|------------|------------|-----------|-----------|------------|------------|------------|-------|------------|
|                            | Gelen      | Giden      | Gelen     | Giden     | Gelen      | Giden      | Gelen      | Giden | Gelen      |
| Fakülteler / Yüksekokullar | 45         | 39         | 4         | 24        | 63         | 116        |            |       | 347        |
| Enstitüler                 | 3          | 5          | 1         | 4         |            |            |            |       |            |
| Meslek Yüksekokulları      | 7          | 100        | 2         | 20        | 13         | 60         |            |       |            |
| <b>TOPLAM</b>              | <b>55</b>  | <b>144</b> | <b>7</b>  | <b>48</b> | <b>76</b>  | <b>176</b> |            |       | <b>347</b> |



## 2023 Yılı Sonu İtibariyle Mezun Olan Öğrenci Sayıları

| Birim Adı   | ÖĞRENCİ SAYISI |             |              |
|---|----------------|-------------|--------------|
|   | Erkek          | Kadın       | Genel Toplam |
| Abana Sabahat-Mesut Yılmaz Meslek Yüksekokulu                   | 23             | 20          | 43           |
| Araç Rafet Vergili Meslek Yüksekokulu                           | 75             | 48          | 123          |
| Beden Eğitimi Ve Spor Yüksekokulu                               | 116            | 62          | 178          |
| Bozkurt Meslek Yüksekokulu                                      | 59             | 34          | 93           |
| Cide Rifat Ilgaz Meslek Yüksekokulu                             | 40             | 101         | 141          |
| Çatalzeytin Meslek Yüksekokulu                                  | 50             | 150         | 200          |
| Daday Nafi Ve Ümit Çeri Meslek Yüksekokulu                      | 14             | 31          | 45           |
| Devrekani Türkiye Odalar ve Borsalar Birliği Meslek Yüksekokulu | 11             | 17          | 28           |
| Eğitim Fakültesi  | 129            | 325         | 454          |
| Fen Bilimleri Enstitüsü   | 112            | 96          | 208          |
| Fen Edebiyat Fakültesi  | 60             | 124         | 184          |
| Güzel Sanatlar Ve Tasarım Fakültesi                             | 12             | 9           | 21           |
| İhsangazi Meslek Yüksekokulu                                    | 71             | 96          | 167          |
| İktisadi ve İdari Bilimler Fakültesi                            | 146            | 136         | 282          |
| İlahiyat Fakültesi  | 95             | 214         | 309          |
| İletişim Fakültesi  | 156            | 133         | 289          |
| İnebolu Meslek Yüksekokulu                                      | 32             | 27          | 59           |
| Kastamonu Meslek Yüksekokulu                                    | 218            | 188         | 406          |
| Küre Meslek Yüksekokulu   | 20             | 4           | 24           |
| Mühendislik Ve Mimarlık Fakültesi                               | 175            | 55          | 230          |
| Orman Fakültesi   | 25             | 15          | 40           |
| Sağlık Bilimleri Enstitüsü                                      | 5              | 3           | 8            |
| Sağlık Bilimleri Fakültesi                                      | 32             | 195         | 227          |
| Sivil Havacılık Yüksekokulu                                     | 48             | 52          | 100          |
| Sosyal Bilimler Enstitüsü                                       | 156            | 221         | 377          |
| Spor Bilimleri Fakültesi  | 2              | 2           | 4            |
| Taşköprü Meslek Yüksekokulu                                     | 90             | 117         | 207          |
| Tıp Fakültesi   | 18             | 26          | 44           |
| Tosya Meslek Yüksekokulu  | 166            | 167         | 333          |
| Turizm Fakültesi  | 28             | 56          | 84           |
| Turizm İşletmeciliği ve Otelcilik Yüksekokulu                   | 1              |             | 1            |
| Veteriner Fakültesi   | 12             | 3           | 15           |
| <b>Genel Toplam</b>   | <b>2197</b>    | <b>2727</b> | <b>4924</b>  |

## 2022-2023 Eğitim-Öğretim Yılında Disiplin Cezası Alan Öğrenci Sayıları

| CEZA TÜRÜ                           | 2022-2023 |
|-------------------------------------|-----------|
| 1 Dönem Uzaklaştırma                |           |
| 1 Haftadan 1 Aya Kadar Uzaklaştırma | 1         |
| 15 Gün Uzaklaştırma                 |           |
| 2 Dönem Uzaklaştırma                |           |
| Kınama                              | 6         |
| Uyarma                              | 4         |
| Çıkarma                             |           |
| <b>TOPLAM</b>                       | <b>11</b> |

## 100/2000 BURLU OLARAK DEVAM EDEN ÖĞRENCİ SAYILARI (2023 YILI)

| ENSTİTÜ                 | BÖLÜM                      | BURLU ÖĞRENCİ SAYISI |
|-------------------------|----------------------------|----------------------|
| Fen Bilimleri Enstitüsü | Orman Mühendisliği         | 6                    |
|                         | Genetik ve Biyomühendislik | 3                    |
| <b>TOPLAM</b>           |                            | <b>9</b>             |

## YÖK DESTEK BURSUALMAYA DEVAM EDEN ÖĞRENCİ SAYISI (2023 YILI)

| FAKÜLTE                 | BÖLÜM                       | BURLU ÖĞRENCİ SAYISI |
|-------------------------|-----------------------------|----------------------|
| Fen Fakültesi           | Matematik                   | 3                    |
| FEN EDEBİYAT FAKÜLTESİ* | Matematik                   | 7                    |
| Fen Fakültesi           | Biyoloji                    | 1                    |
| FEN EDEBİYAT FAKÜLTESİ* | Biyoloji                    | 2                    |
| FEN EDEBİYAT FAKÜLTESİ* | Felsefe                     | 2                    |
| Orman Fakültesi         | Orman Mühendisliği          | 7                    |
| Orman Fakültesi         | Orman Endüstri Mühendisliği | 2                    |
| Veteriner Fakültesi     | Veteriner                   | 8                    |
| <b>TOPLAM</b>           |                             | <b>32</b>            |

\*Kastamonu Üniversitesi Fen Edebiyat Fakültesi 26.07.2022 tarih ve 31904 sayılı Resmi Gazete ve (25.07.2022 tarihli ve 5868 Sayılı Cumhurbaşkanlığı Kararı) ile kapatılmış, yerine Fen Fakültesi ve İnsan ve Toplum Bilimleri Fakültesi kurulmuştur.

## YÖK YABANCI UYRUKLU ÖĞRENCİ BURSU (2023 YILI)

| FAKÜLTE/ENSTİTÜ                      | BÖLÜM                            | BURSLU ÖĞRENCİ SAYISI |
|--------------------------------------|----------------------------------|-----------------------|
| İktisadi Ve İdari Bilimler Fakültesi | İşletme Pr.                      | 4                     |
| İktisadi Ve İdari Bilimler Fakültesi | Uluslararası İlişkiler Pr.       | 3                     |
| İktisadi Ve İdari Bilimler Fakültesi | İktisat Pr.                      | 2                     |
| FEN-EDEBİYAT FAKÜLTESİ*              | Türk Dili Ve Edebiyatı Pr.       | 1                     |
| Veteriner Fakültesi                  | Veteriner Pr.                    | 1                     |
| Fen Bilimleri Enstitüsü              | Orman Mühendisliği (YL) (Tezli)  | 1                     |
| Fen Bilimleri Enstitüsü              | Fizik (Dr)                       | 1                     |
| Fen Bilimleri Enstitüsü              | Su Ürünleri Yetiştiriciliği (Dr) | 1                     |
| <b>TOPLAM</b>                        |                                  | <b>14</b>             |

\*Kastamonu Üniversitesi Fen Edebiyat Fakültesi 26.07.2022 tarih ve 31904 sayılı Resmi Gazete ve (25.07.2022 tarihli ve 5868 Sayılı Cumhurbaşkanlığı Kararı) ile kapatılmış, yerine Fen Fakültesi ve İnsan ve Toplum Bilimleri Fakültesi kurulmuştur.

## 2023 Yılında Üniversitemizde Yeni Açılan Programlar

| Akademik Birim             | Programın Adı                                     | Tarih      |
|----------------------------|---|------------|
| Sosyal Bilimleri Enstitüsü | Uluslararası Ticaret Ve İşletmecilik (YL) (Tezli) | 02.08.2023 |
|                            | Turizm İşletmeciliği (YL) (Tezli) (İngilizce)     | 02.08.2023 |

### 1.3.6- Yönetim ve İç Kontrol Sistemi

Yönetim ve İç Kontrol Sistemi Harcama yetkilisinin görevlendirdiği, Gerçekleştirme Görevlisi, Satın Alma Sorumlusu tarafından satın alma işlemleri yürütülmektedir. Harcama Yetkilisi, satın alma işlemleri ile ilgili komisyonları (ihale, doğrudan temin, muayene komisyonları) oluşturulur. İşin gerçekleştirilmesi aşamasında Gerçekleştirme Görevlisine harcama talimatı veya alım onayı verilmekte. İdarenin faaliyet alanları doğrultusunda işlerin yürütülmesi sağlanmaktadır.

## 2- AMAÇ ve HEDEFLER

### 2.1- Temel Politikalar ve Öncelikler

Üniversitemize kayıt hakkı kazanan tüm öğrencilerin, mezun oluncaya kadar aldığı tüm hizmetlerinin en etkin, hızlı ve kaliteli bir şekilde yürütülmesini sağlamak.

| Stratejik Amaçlar   | Stratejik Hedefler   |
|---|--|
| <b>Stratejik Amaç-1</b><br>Öğrenci kimliklerinin ilk kayıt sırasında verilmesini sağlamak.  | <b>Hedef-1</b><br>Birimlerce önerilen kontenjanlar doğrultusunda gereken kimlik kartı sayısını belirlemek.                                     |
|   | <b>Hedef-2</b><br>ÖSYM tarafından üniversitemize yerleştirilen adayların bilgilerine dayanılarak kimlik kartı basımını sağlamak.               |
|   | <b>Hedef-3</b><br>ÖSYM dışında da kayıt yaptıran her öğrenciye, kayıt sırasında kimlik kartını vermek.   |
| <b>Stratejik Amaç-2</b><br>Diploma ve Diploma Eki Öğrenci Otomasyon Sisteminden alınmasını sağlamak.  | <b>Hedef-1</b><br>Mezun olan öğrencilere kısa sürede Diplomasının verilmesini sağlamak.  |
|   | <b>Hedef-2</b><br>Mezun olan öğrencilere kısa sürede Diploma Ekinin verilmesini sağlamak.  |
|   | <b>Hedef-3</b><br>Mezunlar Bilgi Sistemine mezun öğrencilerin kayıt edilmesi sağlanmak.  |
| <b>Stratejik Amaç-3</b><br>Bologna sürecine uyumlu web tabanlı, raporların rahatlıkla alınabildiği YÖKSİS verilerinin otomasyon üzerinden düzenlenebildiği vb. ihtiyaçlara daha iyi cevap verecek öğrenci işleri otomasyon alımını gerçekleştirmek. | <b>Hedef-1</b><br>Bologna süreci kapsamında ECTS/AKTS kredilerinin %90'ünün sisteme girilmesini gerçekleştirmek.                               |
|   | <b>Hedef-2</b><br>YÖKSİS Transkript gönderim oranını %95'in üzerinde tutmak.   |
|   | <b>Hedef-3</b><br>OBS'de %90 üzerinde Öğrenci İletişim bilgilerinin güncel tutulmasını sağlamak.   |
| <b>Stratejik Amaç-4</b><br>Yönetmelikler ve Yönergeler  | <b>Hedef-1</b><br>Değişen uygulamaların, mevcutta uygulanan yönetmelik ve yönergelerin yenilenen koşullara uygun olarak düzenlemeler yapılmak. |
|   | <b>Hedef-2</b><br>Seslendirme çalışmaları ile Yönetmelik ve Yönergelerin erişimini kolaylaştırmak.   |

### 3- FAALİYETLERE İLİŞKİN BİLGİ VE DEĞERLENDİRMELER

2023 yılında Üniversitemiz bölüm ve programlarına ÖSYM tarafından yerleştirilen öğrencilerin kayıtlarını e-devlet üzerinden online kayıt sistemi üzerinden gerçekleştirilmiştir. Üniversitemiz bölüm/programlarında mezun olanlara diplomaları düzenlenmiş ve öğrenciye ait bilgiler Türkçe ve İngilizce olarak belirtilmiştir. Bunun yanı sıra diplomada güvenliği sağlamak amacıyla sıcak baskılı holograma ve elektronik imzalı diploma süreci devam ettirilmektedir. 2023 Yılında mezun öğrencilere Europass Diploma Eki verilmeye başlandı. Öğrenci Bilgi Sistemi Şube Müdürlüğü personeli tarafından akademik birimlerin öğrenci işlerinde görev yapan idari personele öğrenci bilgi sistemi ile ilgili eğitim verilmiştir. Başkanlığımız, akademik birimlerde öğrenim gören öğrencilerin, kayıttan mezuniyete kadar geçen süre içerisinde ilgili mevzuat hükümlerine göre hizmet vermeyi planlamakta, ayrıca kaynakların etkili, ekonomik ve verimli bir şekilde kullanarak faaliyetlerini sürdürmeyi amaçlamaktadır.

#### 3.1- Mali Bilgiler

##### 3.1.1-Bütçe Uygulama Sonuçları

| Tertibi                             | KBÖ                 | Kullanılan Ödenek   | Kalan            |
|-------------------------------------|---------------------|---------------------|------------------|
| 98.900.9037.13396.456.9.02.01.01    | 1.978.100,00        | 1.978.010,84        | 89,16            |
| 98.900.9037.13396.456.9.02.02.01    | 274.100,00          | 274.073,31          | 26,69            |
| 62.239.756.3870.456.9.02.01.04      | 24.000,00           | 23.716,16           | 283,84           |
| 98.900.9037.13396.456.9.02.03.02    | 90.000,00           | 89.900,00           | 100,00           |
| 98.900.9037.13396.456.9.02.03.03.10 | 13.000,00           | 0                   | 13.000,00        |
| 98.900.9037.13396.456.9.02.03.03.20 | 2.000,00            | 0                   | 2.000,00         |
| 98.900.9037.13396.456.9.02.03.05    | 80.000,00           | 70.900,10           | 9.099,90         |
| <b>TOPLAM</b>                       | <b>2.461.200,00</b> | <b>2.436.600,41</b> | <b>24.599,59</b> |

##### 3.1.2- Temel Mali Tablolara İlişkin Açıklamalar

Başkanlığımızın giderlerini karşılamak amacıyla tahsis edilen 2.420.400,00₺'lik başlangıç ödeneğimize yıl içinde 40.800,00₺'lik ekleme yapılmıştır. Personel Giderleri için 1.978.100,00₺'lik kısmı, Sosyal Güvenlik Kurumu Ödemeleri için 274.100,00₺'lik kısmı, Mal ve Hizmet Alımı Giderleri için 160.800,10₺'lik kısmı harcanmıştır. Yılsonu toplam harcamamız 2.436.600,41₺ olmuştur.

### 3.2-Performans Bilgileri

#### 3.2.1-Faaliyet ve Proje Bilgileri

| FAALİYET TÜRÜ | FAALİYETİN ADI   | EĞİTİM VEREN PERSONEL SAYISI |
|---------------|--|------------------------------|
| Eğitim        | Üniversitemiz Akademik Birimlerine Öğrenci Bilgi Sistemi Tanıtımı          | 2                            |
| Eğitim        | Üniversitemiz İdari Birimlerine Öğrenci Bilgi Sistemi Tanıtımı             | 2                            |
| Eğitim        | Üniversitemize Yeni Kayıt Yaptıran Öğrencilere Yönelik Oryantasyon Eğitimi | 4                            |

### 4- KURUMSAL KABİLİYET ve KAPASİTENİN DEĞERLENDİRİLMESİ

#### 4.1- Üstünlükler

- Üst yönetimin yeniliklere açık olması, birimimizi desteklemesi,
- Personelimizin dinamik, paylaşımcı ve özverili olması,
- Çalışanlarımızın zamanı iyi kullanabilme kabiliyetine sahip olması
- Çalışanlarımızın iş akış takvimine titizlikle uyması,
- Kanunlara ve yönetmeliklere titizlikle uyulması,
- Birimler arasında iletişim ve iş birliğinin sağlanması
- Personelin görüş ve önerilerinin önemsenmesi ve karar almada katılımcı yaklaşım benimsenmesi
- Başkanlığımız ile diğer başkanlıklar arasında bilgi alışverişinin seri ve yardımlaşmaya dayalı olması.

#### 4.2- Zayıflıklar

- Eğitim birimlerimizin yarısı taşrada bulunuyor olması,
- Yeterli personelin bulunmaması (idari ve teknik),
- Öğrenci Bilgi Sistemi kaynaklı yaşanan teknik aksaklıklar,
- Akademik birimlerde öğrenci işleri bürolarında görev yapan personelin rotasyon ve diğer nedenlerle değiştirilmesi,

#### 4.3- Değerlendirme

- Üniversitemizin dağınık yapısı olması nedeniyle hizmetlerin ve imkânların öğrencilere ve personele eşit, hızlı ve verimli bir şekilde ulaştırılamamaktadır.
- Başkanlığımız personeli tarafından sunulan hizmetlerin kapsamı ve niteliği ile kıyaslandığında sayı olarak yetersizdir.
- Personel sayısının yetersiz olması ve buna karşın öğrenci sayısının da her geçen gün artması birimin çalışma sistemini olumsuz etkilemektedir.
- Akademik birimlerdeki öğrenci işleri personeli öğrenci işleri bilgi sistemini kullanmakta yetersiz kaldığından dolayı eğitim-öğretim sürecinde aksamalar olmaktadır.
- Hizmetlerin istenilen kalitede yürütülmesine imkân sağlamak amacıyla Başkanlığımıza ilave personel sağlanmalıdır.
- Personelin motivasyonunu artırmaya yönelik imkânlar sağlanmalıdır.

## İÇ KONTROL GÜVENCE BEYANI

Harcama yetkilisi olarak görev ve yetkilerim çerçevesinde;

Harcama birimimizce gerçekleştirilen iş ve işlemlerin idarenin amaç ve hedeflerine, iyi malî yönetim ilkelerine, kontrol düzenlemelerine ve mevzuata uygun bir şekilde gerçekleştirildiğini, birimimize bütçe ile tahsis edilmiş kaynakların planlanmış amaçlar doğrultusunda etkili, ekonomik ve verimli bir şekilde kullanıldığını, birimimizde iç kontrol sisteminin yeterli ve makul güvenceyi sağladığını bildiririm.

Bu güvence, harcama yetkilisi olarak sahip olduğum bilgi ve değerlendirmeler, yönetim bilgi sistemleri, iç kontrol sistemi değerlendirme raporları, izleme ve değerlendirme raporları ile denetim raporlarına dayanmaktadır.

Bu raporda yer alan bilgilerin güvenilir, tam ve doğru olduğunu beyan ederim.  
(Kastamonu-Ocak 2024)

Şule SOLAKOĞLU  
Öğrenci İşleri Daire Başkan Vekili